ПАЛИ БОРЦИ

ЧАЧАНСКОГ НОП ОДРЕДА
„ДР ДРАГИША МИШОВИЋ"

ДРАГАЧЕВЦИ

БЕЛИ КАМЕН*

МАРИЋ. Миљка ЉУБИША, земљорадник, рођен 1921. у Белом Камену; борац Драгачевског батаљона; затим у Другој пролетерској бригади; погинуо на Сутјесци јуна 1943.

МАЏАРЕВИЋ. Радича РАДОМИР, земљорадник, рођен 1920. у Белом Камену; борац Драгачевског батаљона; ухватили га четници и предали Немцима у Пожеги; отеран у Бањички логор, па априла 1942. у лотр у Норвешку, где му се губи траг.

ВИРОВО

БАРАЈ1ИЋ. Чедомира МАТИЈЕ, земљорадник, рођен 1907. у Вирову; борац Драгачевског батаљона; погинуо у борби против Немаца у Горобиљу 20. септембра 1941.

БОШКОВИЋ. Раденка БОГДАН, земљорадник, рођен 1906. у Вирову, борац Драгачевског батаљона; као тешког рањеника заробили га четници и предали Немцима, који су га стрељали код ВТЗ у Чачку 7. децембра 1941.

ГАВРИЛОВИЋ. Милутина МИОДРАГ — МИЛЕ, машинбравар, рођен 1915. у Ћуприји; живео 1941. у Вирову; борац Драгачевског батаљона и Допунског батаљона Друге пролетерске бригаде; погинуо у борби против Немаца на Малим Братима код Купреса 11. августа 1942.

ГАЧАНОВИЋ. Војина ВЛАДИСЛАВ, земљорадник, рођен 1910. у Вирову; борац Драгачевског батаљона; погинуо од авионске бомбе у Вирову 27. септем-5ра 1943.

ГАЧАНОВИЋ Радојка МИЛИСАВ, земљорадник, рођен 1921. у Вирову; борац Драгачевског батаљона; претукли га четници, умро код своје куће 2. фебруара 1944.

ЈОВАНОВИЋ. Живка ВОЈИСЛАВ, земљорадник, рођен 1906. у Вирову; 5борац Драгачевског батаљона; ухватили га четници и као тешког рањеника 1редали Немцима, који су га стрељали код ВТЗ у Чачку 7. децембра 1941.

МАРИЋ Рисима ЈЕРОСЛАВ, механичар, рођен 1922. у Вирову; борац Ојрагачевског батаљона; заробили га четници у Вирову и предали Немцима, сОји су га стрељали код ВТЗ у Чачку 7. децембра 1941.

МАРИЋ Миливоја МИОДРАГ, земљорадник, рођен 1921. у Вирову; члан ЖОЈ-а; борац Драгачевске чете Чачанског НОП одреда; утопио се *у* Западној УЕорави приликом напада на железничку станицу Овчар Бања 18. септембра .941.

МАРИЋ Јелесија РИСИМ, земљорадник, рођен 1891. у Вирову; борац Јрагачевског батаљона; заробили га четници у Вирову и предали Немцима, сОји су га стрељали код ВТЗ у Чачку 7. децембра 1941.

* Подаци из књиге „Чачански крај у НОБ — пали борци и жртве" (Цен•ар за културу, Чачак, 1977).

МАРИЋ. Миливоја МИЈ1ИЋ, кројач, рођен 1912. у Вирову; члан КПЈ; борац Драгачевског батаљона; заробили га четници и предали Немцима, који су га стрељали код ВТЗ у Чачку 8. децембра 1941.

МИЛИНКОВИЋ. Ивка ВИТОМИР, земљорадник, рођен 1912. у Вирову; борац Драгачевског батаљона; заробили га четници у Вирову и предали Немцима, који су га стрељали код ВТЗ у Чачку 7. децембра 1941.

НЕДЕЉКОВИЋ. Бранислава ВЕЈ1ИМИР, земљорадник, рођен 1922. у Вирову; борац Драгачевског батаљона; заробили га четници и предали Немцима; који су га стрељали код ВТЗ у Чачку 7. децембра 1941.

НЕДЕЉКОВИЋ Светозара МИЈАИЛО, земљорадник, рођен 1905. у Вирову; борац Драгачевског батаљона; погинуо у борби против четника код Пожеге 3. новембра 1941.

НЕДЕЉКОВИЋ Јеврема МИЈ1ЕНКО, земљорадник, рођен 1910. у Вирову; борац Драгачевског батаљона; заробили га четници и предали Немцима, који су га стрељали код ВТЗ у Чачку 7. децембра 1941.

НЕДЕЉКОВИЋ. Владимира МИЛОЈКО, земљорадник, рођен 1911. у Вирову; борац Драгачевског батаљона; заробили га четници и у Прилипцу исекли 27. фебруара 1942.

НЕДЕЉКОВИЋ. Јеремије МИОДРАГ, земљорадник, рођен 1895. у Вирову; члан КПЈ; борац Драгачевског батаљона; касније позадински радник; заробили га четници и убили на планини Јелици 6. јануара 1942.

ПАЈИЋ Вељка ДРАГОСЈ1АВ, земљорадник, рођен 1895. у Вирову; одборник НОО; борац Драгачевског батаљона; убили га четници у Доњој Краварици 29. јуна 1942.

ПАЈИЋ. Живојина МИЈ1ИСАВ, зидар, рођен 1906. у Вирову; борац Драгачевског батаљона; заробили га четници и предали Немцима који су га стрељали код ВТЗ у Чачку 7. децембра 1941.

ПАЈИЋ. Драгослава СРЕЋКО, земљорадник, рођен 1925. у Вирову; борац Драгачевског батаљона; заробили га четници и предали Немцима, који су га стрељалр! код ВТЗ у Чачку 7. децембра 1941.

ТОДОРОВИЋ. Драгоја ЉУБИША, земљорадник, рођен 1911. у Вирову; члан ОК КПЈ; један од организатора устанка у Драгачеву; политички комесар Драгачевског батаљона; тешко рањен у борби против четника у Ртарима; заробљен и отеран у Гучу; после страховитог мучења исекао га секирицом зликовац Милан Ваљевац у Гучи 5. децембра 1941.

ТОДОРОВИЋ. Драгоја ОБРАД, земљорадник, рођен 1906. у Вирову; борац Драгачевског батаљона; заклали га четници на Метинама између Вирова и Доње Краварице 20. септембра 1943.

ЋИРЈАКОВИЋ Милинка ГВОЗДЕН, земљорадник, рођен 1913. у Вировз; члан КПЈ; борац Драгачевског батаљона; извршио самоубиство код своје куће да не би пао четницима у руке 17. априла 1942.

ЋИРЈАКОВИЋ Јакова ПЕТАР, земљорадник, рођен 1902. у Вирову, борац Драгачевског батаљона; убили га Немци у Пожеги 28. новембра 1941.

ШЕНДЕКОВИЋ Јована ДОБРИВОЈЕ, земљорадник, рођен 1905. у Вирову, борац Драгачевског батаљона; заробили га четници и предали Немцима, који су га стрељали код ВТЗ у Чачку 7. децембра 1941.

ШЕНДЕКОВИЋ Јована ДРАГИША, земљорадник, рођен 1899. у Вирову; борац Драгачевског батаљона; ухватили га четници и предали Немцима, који су га стрељали код ВТЗ у Чачку 7. децембра 1941.

ШЕНДЕКОВИЋ Ранка ИЈ1ИЈА, земљорадник, рођен 1906. у Вирову; борац Драгачевског батаљона; заробили га четници и предали Немцима, који су га стрељали код ВТЗ у Чачку 7. децембра 1941.

ШЕНДЕКОВИЋ Милинка МИЈАЈ1КО — МИКА, земљорадник, рођен 1908. у Вирову; борац Драгачевског батаљона; убили га Бугари у Вирову 19. августа 1943.

ШЕНДЕКОВИЋ Милинка СВЕТОЈ1ИК, земљорадник, рођен 1911. у Вирову; члан Среског комитета КПЈ за Ариље; борац Ужичког НОП одреда, па Драгачевског батаљона; погинуо у борби против Немаца у Горобиљу 20. септембра 1941.

ВИЧА

ГЛАВОЊИЋ Радисава ДРАГИША, електричар, рођен 1923. у Вичи; члан СКОЈ-а; борац Драгачевског батаљона; погинуо у борби против Немаца и четника у Гучи 29. новембра 1941.

ГЛАВОЊИЋ. Милуна МИЈ1АН, трговачки помоћник, рођен 1919. у Вичи; члан СКОЈ-а; борац Драгачевског батаљона; ухватили га четници и предали Немцима; отепан у логор у Бањици и ту стрељан 14. маја 1943.

ЂУРОВИЋ Матијаша ДАНИЛО, ковач, рођен 1921. у Вичи; борац Драгачевског батаљона и НОВЈ; рањен у борби и од задобијених рана умро у болници у Земуну 18. октобра 1944.

ПАЈИЋ. Живка МИЈ1АН, трговачки помоћник, рођен 1923. у Вичи; члан СКОЈ-а; борац Чачанског НОП одреда; заробили га четници и предали Немцима, који су га стрељали на Крушику код Ваљева 27. новембра 1941.

РАДОВАНОВИЋ. Павла ДОБРОСАВ, обућар, рођен 1923. у Вичи; члан КПЈ; као подофицир-пилот БЈВ био борац Драгачевског батаљона, а затим у Другој пролетерској бригади; погинуо у борби у Полицама код Тузле 10. марта 1944.

ТАНАСКОВИЋ. Тихомира АЛЕКСАНДАР, земљорадник, рођен 1924. у Вичи; борац-курир у партизанској Команди места у Гучи; ухватили га Немци у Гучи и отерали у Краљево, где је стрељан 1. августа 1942.

ГОРАЧИЋ.И

ГЛАВОЊИЋ. Јеротија АНДРИЈА, земљорадник, рођен 1920. у Горачићима; члан Среског комитета КПЈ за Драгачево; организатор устанка у Драгачеву; борац Драгачевског батаљона; убили га као илегалца недићевци у Грабу 24. августа 1942.

ГЛАВОЊИЋ Илије МИОДРАГ, земљорадник, рођен 1923. у Горачићима; члан КПЈ; борац Драгачевског батаљона; ухватили га четници и предали Немцима; отеран у Бањички логор, па пуштен; 1944. мобилисали га четници, а на Копаонику побегао у Пету крајишку бригаду НОВЈ; погинуо у борби против Немаца на Забучју код Ужица 14. октобра 1944.

ГЛАВОЊИЋ. Тадије САВО, земљорадник, рођен 1923. у Горачићима; члан КПЈ; борац Драгачевског батаљона; стрељали га Немци у Чачку 5. децембра 1942.

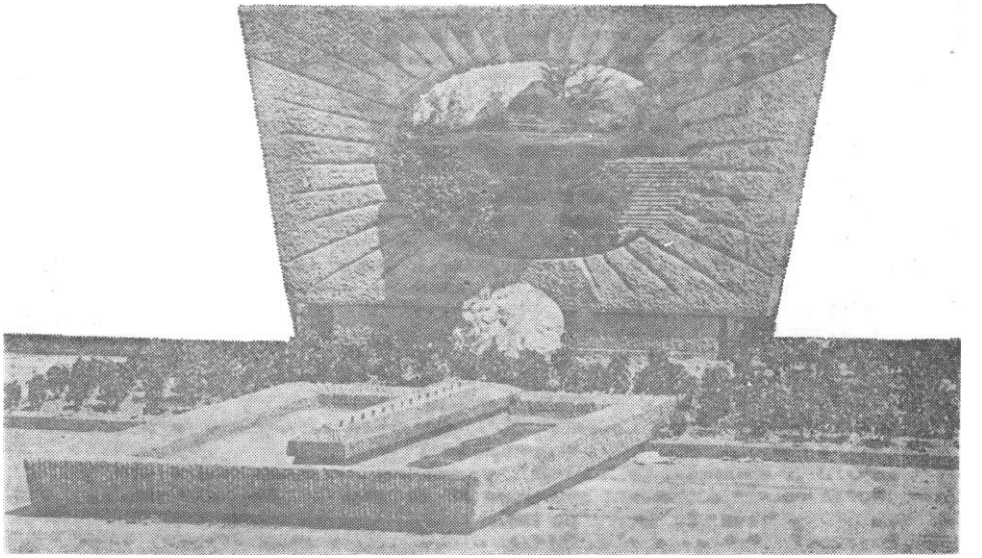

Гуча: Споменик Драгачевцима палим **у НОР-у** (Рад вајара Оскара **Бербеље)**

ДАВИДОВИЋ. Драгомира ДАВИД, земљорадник, рођен 1925. у Горачићима; борац Драгачевског батаљона; погинуо у Гучи, за време бомбардовања, 28. новембра 1941»

ЂУРОВИЋ. Милице БОЖИДАР, земљорадник, рођен 1920. у Горачићима; борац Драгачевског батаљона; ухватили га четници и убили у Дубцу (Репушњак) 31. децембра 1942.

ЂОКОВИЋ. Михаила СЕРАФИМ, земљорадник, рођен 1922. у Грабу, живео у Горачићима; члан СКОЈ-а; борац Драгачевског батаљона; присилно га мобилисали четници и убили на Златару 23. октобра 1943.

ПЕТРОВИЋ. Михаила МИОДРАГ, шофер, рођен 1920. у Горачићима; члан СКОЈ-а; борац Драгачевског батаљона; заробили га четници и предали Немцима, који су га стрељали код ВТЗ у Чачку 27. децембра 1941.

ГОРЊА КРАВАРИЦА

РАДИЧЕВИЋ Савка СТАНОЈЕ, земљорадник, рођен 1894. у Г. Краварици; борац Драгачевског батаљона; ухватили га четници и стрељали у Котражи 26. новембра 1941.

ГРАБ

ИЛИЋ Добросава ДУШАН, земљорадник, рођен 1921. у Грабу; борац Драгачевског батаљона; стрељали га четници у Грабу 1. децембра 1941.

ИЛИЋ Крстомира ДРАГОМИР, кројач, рођен 1915. у Грабу; борац Драгачевског батаљона; ухватили га четницр! и стрељали у Јежевици код Чачка 28. септембра 1944.

ГУБЕРЕВЦИ

ЈЕЧМЕНИЋ Арсенија ДУШАН — ЈЕЧМЕНИЦА, земљорадник, рођен 1911. у Губеревцима; члан КПЈ; борац Драгачевског батаљона; погинуо у борби против Немаца у Пријепољу 4. децембра 1943. као командант Чачанског батаљона Друге пролетерске бригаде. За народног хероја Југославије проглашен је 20. децембра 1951.

ЈЕЧМЕНИЋ Ранка ДРАГОМИР, земљорадгшк, рођен 1916. у Губеревцима; борац Драгачевског батаљона; заклали га четници у Властељицама 16. марта 1943.

ЈЕЧМЕНИЋ Арсенија ЈЕРЕМИЈА, земљорадник, рођен 1914. у Губеревцима; позадински радник; организатор устанка у Драгачеву; борац, одборник Среског НОО у Гучи и члан Среског поверенства КПЈ; убили га као илегалца четници у Вичи 25. јануара 1942.

КОВАЧЕВИЋ Николе ДРАГИЋ, земљорадник, рођен 1920. у Губеревцима; борац Драгачевског батаљона; једно време био у четницима као присилно мобилисан, али је побегао у партизане; умро у Сурдулици од болести задобиЗене у току рата 17. децембра 1948.

НИКОЛИЋ Нике БЛАГОЈЕ, земљорадник, рођен 1919. у Губеревцима; члан КПЈ; борац Трнавског батаљона; погинуо у борби против Немаца код Краљева 11. октобра 1941.

ПЛАЗИНИЋ Милинка ДУШАН, учитељ, рођен 1922. у Губеревцима; члан СКОЈ-а; борац Драгачевског батаљона; пошнуо у борби против Немаца код Краљева 14. октобра 1941.

ГУЧА

БРОЋИЋ Милоша БОГОСАВ, трговац, рођен 1897. у Гучи; борац Драгачевског батаљона; члан Среског НОО; заробили га четници и недићевци и стрељали на планини Јелици 7. децембра 1941.

БРОЋИЋ Милисава ЖИВОРАД, трговачки помоћник, рођен 1917. у Гучи; борац Драгачевског батаљона; заробилр! га четници и предали Немцима; стрељан код ВТЗ у Чачку 30. децембра 1941.

БРОЋИЋ Велимира МИЛОЈКО, писар, рођен 1918. у Гучи; члан КПЈ; борац Драгачевског батаљона; ухватили га четници и предали Немцима; отеран у логор на Бањици и ту страдао 29. новембра 1942.

БРОЋ-ИЋ. Светозара МЈ1АЂЕН, земљорадник, рођен 1923. у Гучи; борац Драгачевског батаљона; ухватили га Бугари у селу Лозници и стрељали 16. августа 1943.

БРОЋИЋ. Драгића ЂОРЂЕ, бојаџијски радник, рођен 1909. у Гучи; борац Драгачевског батаљона и командир чете у Ужичком НОП одреду; заробили га и стрељали Немци у Ужицу 28. децембра 1941.

БУГАРЧИЋ. Тома МИЛОМИР, ученик гимназије, рођен 1922. у Гучи; члан СКОЈ-а; борац Драгачевског батаљона; радио у партизанској Команди места; ухватили га четници и предали Немцима, који су га стрељали код ВТЗ у Чачку 28. децембра 1941.

ГАВРИЛОВИЋ. Косте БОРИСАВ, пекар, рођен 1898. у Гучи; борац Драгачевског батаљона; ухватили га Бугари и отерали у логор на Бањици, где је стрељан 1. октобра 1943.

ДРАМЛИЋ. Јована МИЛОРАД, земљорадник, рођен 1904. у Гучи; борац Драгачевског батаљона; ухватили га четници и предали Немцима; отеран у логор на Бањици, па у Норвешку, где је страдао 10. марта 1942.

ДРАМЛИЋ. Радосава МИЛОСАВ, ученик гимназије, рођен 1922. у Гучи; борац Драгачевског батаљона; ухватили га четници и предали Немцима, који су га стрељали код ВТЗ у Чачку 25. децембра 1941.

ЂОРЂЕВИЋ Мићана МИЛОСАВ, чиновник, рођен 1909. у Гучи; члан КПЈ; борац Драгачевског батаљона; погинуо у Гучи за време бомбардовања 28. новембра 1941.

ЂУРЂЕВИЋ. ДУШАН, новинар, рођен 1919. у Босанском Новом; члан КПЈ; по задатку Партије дошао из Београда; командант Драгачевског батаљона у новембру 1941; командир чете у Другој пролетерској бригади; погинуо у борби код Ливна 18. децембра 1942.

ЂУРОВИЋ Љубомира РАДОМИР, земљорадник, рођен 1923. у Гучи; борац-курир у партизанској Команди места у Гучи; умро у болници у Ужицу од задобијених рана у борби 14. априла 1945.

ИВАНОВИЋ Вељка БОРИСАВ, земљорадник, рођен 1900. у Гучи; члан КПЈ; борац Драгачевског батаљона; одборник НОО у Гучи; ухватили га четници и предали Немцима, који су га стрељали код ВТЗ у Чачку 30. децембра 1941.

ИКОДИНОВИЋ Светозара МИЛАН, земљорадник, рођен 1912. у Гучи; члан КПЈ; борац Драгачевског батаљона; погинуо у борби против Немаца код Краљева 14. октобра 1941.

ИКОДИНОВИЋ Милете МИЛОЈКО, ковач, рођен 1900. у Гучи; борац Драгачевског батаљона; исекао га секирицом у Гучи зликовац Милан Ваљевац 29. новембра 1941.

ЈЕШИЋ Јовише ФИЛИП, пекар, рођен 1923. у Гучи; члан СКОЈ-а; борац Драгачевског батаљона; стрељали га Немци у Гучи 11. јула 1943.

ЈОВАНОВИЋ Мијаила ДРАГАН, земљорадник, рођен 1920. у Гучи; борац Драгачевског батаљона; тукли га четници и умро од последица у Гучи 20. децембра 1942.

КАПЕЛАН Косте БОГДАН, студент, рођен 1914. у Рашиновцима код Босанског Петровца; члан КПЈ; по задатку дошао у Чачанеки НОП одред; командант Драгачевског батаљона; погинуо у борби против четника код Ужичке Пожеге 3. новембра 1941. За народног хероја Југославије проглашен 24. јула 1953.

КОСТИЋ РАТОМИР — КОЛЕ МАРОКАНАЦ, металски радник, рођен 1918. у Гружи; члан КПЈ и Окружног комитета СКОЈ-а; по задатку дошао у Чачански НОП одред; политички комесар Четврте драгачевске чете; водник у Другој пролетерској бригади; погинуо у борби на Мањачи у Босанској Крајини 18. септембра 1942.

ЛАЗАРЕВИЋ Вилимана ВЕРА, чиновник, рођена 1921. у Гучи; члан Сре-ског комитета СКОЈ-а; учествовала у припреми устанка; мучена у Бањичком логору; умрла у болници у Загребу од последица логорског живота 1948.

ЛАЗАРЕВИЋ Вилимана МИЛЕНА, домаћица, рођена 1918. у Гучи; члан Сре-ског поверенства КПЈ; учествовала у припремама устанка; била у Бањичком логору, где је стрељана 7. јуна 1943.

ЛАЗАРЕВИЋ Вилимана МИОДРАГ, машинбравар, рођен 1923. у Гучи; члан СКОЈ-а; борац у Драгачевској чети; погинуо у Гучи у борби против жандарма 1941.

МАРИНОВИЋ. Милоша ОЈ1ГА, домаћица, рођена 1920. у Гучси; члан СКОЈ-а; борац Драгачевског батаљона; ухваћена и отерана у логор на Бањици, па у Немачку, где је страдала 1944.

МИТРОВИЋ. Милана ДРАГИША, пекар, рођен 1910. у Гучи; борац Драгачевског батаљона; стрељали га Немци у Гучи 9. јула 1943.

МИТРОВИЋ. Милана МИЈ1ИЋ, земљорадник, рођен 1917. у Гучи; борац Драгачевског батаљона; заробили га Немци и стрељали у Чачку 25. септембра 1941.

МИТРОВИЋ. Милана МИЛОРАД, земљорадник, рођен 1905. у Гучи; борац Драгачевског батаљона; погинуо у борби против Немаца на Краљеву 24. октобра 1941.

НОВАКОВИЋ. Алемпија ДЕСИМИР, земљорадник, рођен 1905. у Гучи; борац Драгачевског батаљона; ухватили га Бугари и отерали у Бањички логор, где је стрељан 1. октобра 1943.

НОВАКОВИЋ. Сретена РАДИША, учитељ, рођен 1905. у Гучи; члан КПЈ; борац Драгачевског батаљона; заробили га четници и предали љотићевцима; исекао га секирицом зликовац Милан Ваљевац на гробљу у Гучи 6. децембра 1941.

НОВАКОВИЋ Божидара РАТКО, обућар, рођен 1916. у Гучи; борац Драгачевског батаљона; ухватили га Бугари и стрељали 1943.

ПРЕЛИЋ Милосава МЛАДЕН, трговац, рођен 1903. у Гучи; председник Среског НОО; заклали га четници у Гучи 20. јула 1943.

ПРЕЛИЋ Милосава РАДОМИР — РАДЕ, поштански чиновник, рођен 1907. у Гучи; члан КПЈ; командант партизанске Команде места у Гучи; заклали га четници на Венцу у Лиси у ноћи између 24. и 25. новембра 1941.

ПРОТИЋ Драгомира МАРКО, трговачки помоћник, рођен 1920. у Гучи; члан СКОЈ-а; борац Драгачевског батаљона; погинуо у борби против Немаца код Краљева 15. октобра 1941.

ПРОТИЋ Срећка МИОДРАГ, ковач, рођен 1921. у Гучи; борац Драгачевског батаљона; погинуо у борби против Немаца код Краљева 14. октобра 1941.

ПРОТИЋ Драгомира МИХАИЛО, пекарски радник, рођен 1913. у Гучи; командир чете у Драгачевском батаљону; убили га четници у Трнави код Чачка 8. фебруара 1942.

ПРОТИЋ Јована СВЕТИСЛАВ, месарски радник, рођен 1892. у Гучи; борац Драгачевског батаљона; присилно мобилисан од четника и убијен на Јавору фебруара 1942.

РАЈИЋ Михаила БЛАГОЈЕ, обућар, рођен 1906. у Гучи; члан КПЈ; борац Драгачевског батаљона; ухватили га Бугари и отерали у Бањички логор, где је стрељан 1. октобра 1943.

РАЈИЋ Василија ВОЈИСЛАВ, земљорадник, рођен 1920. у Гучи; борац Драгачевског батаљона; заробили га четници и предали Немцима, који су га стрељали код ВТЗ у Чачку 30. децембра 1941.

РАЈИЋ Михаила ДУШАН, обућар, рођен 1912. у Гучи; борац Драгачевског батаљона; ухватили га Бугари и отерали у Бањички логор, где је стрељан 1. октобра 1943.

РАЈИЋ Михаила РАДОЈЕ, опанчар, рођен 1908. у Гучи; борац Драгачевског батаљона; ухватили га четници и предали Немцима, који су га стрељали код ВТЗ у Чачку 11. децембра 1941.

РАЈИЋ Витомира ТОМИСЛАВ — ТОМО, земљорадник, рођен 1898. у Гучи; борац Драгачевског батаљона; отеран у Бањички логор, па у Краљево; умро у Гучи од последица логорског живота и туче од четника 5. априла 1948.

РУЖИЋ Милована МИЛАДИН, опанчар, рођен 1896. у Гучи; члан КПЈ; борац Драгачевског батаљона; убили га четници у Гучи у ноћи између 22. и 23. јула 1943.

РУЖИЋ Миладина СРЕТЕН, опанчар, рођен 1925. у Гучи; члан СКОЈ-а; борац Драгачевског батаљона; ухватили га четници и заклали у Гучи 19. јула 1943.

СЛАВУЈАЦ ЛАЗАР, радник, рођен 1922. у Београду; по задатку Партије дошао у Драгачевски батаљон; борац Друге пролетерске бригаде; нестао код Недајана у Црној Гори јуна 1942.

СТАНИЋ Видоја МИЉКО, ученик гимназије, рођен 1924. у Гучи; члан СКОЈ-а; борац Драгачевског батаљона; борац НОВЈ; погинуо у борби у Новој Бабској 24. јануара 1945.

СТАНИЋ. Витомира МИЈ10МИР, земљорадаик, рођен 1921. у Гучи; борац Драгачевског батаљона; ухватили га четници и отерали у Вирово, где је заклан 20. септембра 1943.

СТАГОГЕ. Димитрија МИЛОСАВ, земљорадник, рођен 1923. у Гучи; борац Драгачевског батаљона; заклали га четници у Гучи 1. маја 1943.

ТОМОВИЋ. Радоша МИХАИЛО, земљорадник, рођен 1907. у Гучи; борац Драгачевског батаљона; погинуо у борби против четника у Гучи 19. новембра 1941.

ЧВОРОВИЋ Драгутина МИЈ1АДИН, ученик гимназије, рођен 1926. у Гучи; члан СКОЈ-а; борац Драгачевског батаљона; погинуо у борби протрш Немаца у Гучи 29. новембра 1941.

ДОЊА КРАВАРИЦА

ВАСИЈБЕВИЋ. Радосава РАДОМИР, земљорадник, рођен 1920. у Д. Краварици; борац Драгачевског батаљона; ухватили га четници у Д. Краварици и предали Немцима; стрељан код ВТЗ у Чачку 22. децембра 1941.

ДУЧАЛОВИЋИ

МИЛОСАВЉЕВИЋ Радојка МИЛОМИР, радник, рођен 1919. у Дучаловићима; члан КПЈ; учествовао у припреми устанка у Драгачеву; командир чете, па политички комесар Прве чете Драгачевског батаљона; ухватили га четници и убили у Лучанима 21. јануара 1942.

ПАНТЕЛИЋ Милана ВЛАДАН, земљорадник, рођен 1921. у Дучаловићима; члан КПЈ; борац Драгачевског батаљона; ухватили га четници и предали Немцима, који су га отерали у Бањички логор; пуштен, па ступио у НОВЈ; погинуо у борби на сремском фронту 27. јануара 1945.

РАДОЈИЧИЋ Мирка ЉУБИНКО, земљорадник, рођен 1921. у Дучаловићима; члан КПЈ; учествовао у прршремама устанка у Драгачеву; политички комесар Друге чете Драгачевског батаљона; погинуо у борби против Немаца код Краљева 20. октобра 1941.

ЗЕОКЕ

ВАСОВИЋ Ковине РАДОШ, земљорадник, рођен 1920. у Зеокама; борац Драгачевског батаљона; стрељали га недићевци код школе у Зеокама 1. децембра 1941.

ЈАНКОВИЋ Марка БОЖИДАР, земљорадник, рођен 1900. у Зеокама; борац Драгачевског батаљона; ухватили га Бугари и отерали у Бањички логор, па у логор у Грчку; умро у Пећи по повратку из Грчке 10. фебруара 1945.

ЈАНКОВИЋ Јанка ЉУБИША, земљорадник, рођен 1906. у Зеокама; борац Драгачевског батаљона; погинуо у борби против Немаца код Краљева 15. октобра 1941.

ЈАНКОВИЋ Живојина МИЛАН, земл»орадник, рођен 1896. у Зеокама; члан ССДП и КПЈ до Обзнане; као члан КПЈ, учесник у организовању устанка у драгачевском крају; борац Драгачевског батаљона; ухватили га четници; после страховитог мучења убијен у Гучи 4. децембра 1941.

КУВЕЉИЋ Радоја ДРАГОМИР, земљорадник, рођен 1921. у Зеокама; члан КПЈ; борац Драгачевског батаљона; касније припадник народне милиције и командир станице у Мрчајевцима; погинуо у сукобу са одметницима у Мрчајевцима 9. децембра 1948.

РАДОВАНОВИЋ ВЕЛИЗАР, пилот БЈВ; рођен 1919. у Босни, као избеглица живео у Зеокама; борац Драгачевског батаљона; погинуо у борби против недићеваца и четника у Зеокама 1. децембра 1941.

КАОНА

ПАЈОВИЋ Паја ДРАГИША, студент медицине, рођен 1919. у Каони; члан КПЈ и један од организатора устанка у Драгачеву; руководилац санитетске службе у Драгачевском батаљону; помоћник санитетског референта у Првој пролетерској бригади и референт санитета у Трећој пролетерској санџачкој бригади; погинуо у борби против четника у Штиткову код Нове Вароши крајем јуна 1943.

ПАЈОВИЋ. Милуна ДРАГОМИР, деловођа у општини, рођен 1919. у Каони; члан СКОЈ-а; борац Драгачевског батаљона; ухватили га Немци у болници у Гучи и стрељали као тешког рањеника 29. *овембра 1941.

РАДИЧЕВИЋ. Витомира ПАУН, земљорадник, рођен 1902. у Каони; члан КПЈ; члан НОО; борац Драгачевског батаљона; ухватили га четници и стрељали у Котражи 13. маја 1944.

ШАУБАХ Фрема ЛЕОН, дипломирани правник, рођен 1915. у Црномељу, у Словенији, као изгнаник живео са породицом у Каони; борац — водник у Драгачевском батаљону; ухватили га четници и предали Немцима, који су га стрељали код ВТЗ у Чачку 27. децембра 1941.

КОТРАЖА

МИЛИВОЈЕВИЋ. Драгољуба МИЛОМИР, ученик гимназије, рођен 1922. у Котражи; члан СКОЈ-а; борац Драгачевског батаљона и Прве крајишке бригаде НОВЈ; умро у војној болници у Чачку, од задобијених рана, 18. маја 1945.

КРСТАЦ

ЈОКОВИЋ Јована ДРАГОМИР, земљорадник, рођен 1923. у Крстацу; члан СКОЈ-а; борац Драгачевског батаљона; заробили га четници и предали Немцима; отеран у Бањички логор, па у Норвешку, где је страдао 19. априла 1943.

МИЛОСАВЉЕВИЋ Милоја РАДОЈКО, земљорадник, рођен 1923. у Крстацу; борац Драгачевског батаљона; погинуо у борби против Немаца при ослобођењу Чачка 1. октобра 1941.

МИЛОСАВЉЕВИЋ Вељка СРЕТЕН, земљорадник, рођен 1904. у Крстацу; борац Драгачевског батаљона; ухватили га четници и предали Немцима у Пожеги; интерниран у логор на Бањици; убили га четници код Пожеге маја 1944.

ЛИСА

КОМАДИНИЋ Саватија ДРАГОМИР, опанчар, рођен 1912. у Лиси; члан КПЈ; борац Драгачевског батаљона; погинуо у борби против четника код Ужичке Пожеге 3. новембра 1941.

ЛИСИЦЕ

КУКИЋ Живка ЈАНКО, зидар, рођен 1908. у Лисицама, живео у Чачку; борац Љубићког батаљона, стрељан у Прељини 30. новембра 1941.

ЛОПАШ

МИЈАИЛОВИЋ Милића ВОЈИМИР, земљорадник, рођен 1923. у Лопашу; борац Драгачевског батаљона; ухватили га четници и претукли; умро од задобијених повреда у Лопашу 2. децембра 1942.

МИРОСАЉЦИ

ПЛАЗИНЧИЋ Љубомира РАТКО, бравар, рођен 1918. у Миросаљцима; борац Драгачевског батаљона, па Прве пролетерске бригаде; погинуо у борби код Ливна 7. августа 1942.

ТЕРЗИЋ Василија ДОБРОСАВ, радник, рођен 1914. у Миросаљцима; борац Драгачевског батаљона; заробили га четници и предали Немцима, који су га стрељали код ВТЗ у Чачку 17. децембра 1941.

ЦВЕТИЋ Милуна СРЕЋКО, ученик пољопривредне школе, рођен 1922. у Миросаљцима; члан СКОЈ-а; борац Драгачевског батаљона; погинуо у борби против четника у Трешњици код Ужица 15. новембра 1941.

НЕГРИШОРИ

ГАБОРОВИЋ Влада СТОЈАНКА, домаћица, рођена 1915. у Негришорима; члан КПЈ; борац Драгачевског батаљона; осуђена од четничког преког суда на смрт и стрељана у Гучи 3. јуна 1944.

ДУЊИЋ. Миленка СЈАВОМИР, кројач, рођен 1906. у Негришорима; борац Драгачевеког батаљона; ухватили га Бугари у Гучи и отерали у логор на Бањици, где је стрељан 1. октобра 1943.

МИТРОВИЋ. Петронија ЉУБИША, земљорадник, рођен 1923. у Негришорима; борац Драгачевског батаљона; ухватили га четници и убили у Марковици 29. децембра 1942.

ПИЛАТОВИЋИ

ЈОВИЧИЋ Душана ДРАГОЉУБ — БАТА, техничар, рођен 1922. у Краљеву, живео 1941. у Пилатовићима; борац Драгачевског батаљона; погинуо у борби против Немаца код Краљева 21. октобра 1941.

МАРКИЋЕВИЋ Јовића СРЕДОЈЕ, капетан БЈВ; рођен 1910. у Пилатовићима; члан КПЈ; начелник Штаба Чачанског НОП одреда; ухватили га четници и предали Немцима; отеран у логор на Бањици, где је стрељан 9. маја 1942.

ПАВЛОВИЋ Илије СЛАВОЉУБ, земљорадник, рођен 1916. у Пилатовићима; борац Драгачевског батаљона; стрељали га Немци у Пилатовићима 5. децембра 1944.

СЕДЛИЋ Светозара СВЕТИСЛАВ, земљорадник, рођен 1922. у Пилатовићима; борац Драгачевског батаљона; стрељали га Немци у Пилатовићима 5. децембра 1944.

ПРИЛИПАЦ

ЈАКОВЉЕВИЋ Недељка МИЛОМИР, земљорадник, рођен 1919. у Прилипцу; борац Драгачевског батаљона; ухватили га четници и убили у Кретацу 9. новембра 1942.

РАДОЈЕВИЋ Светозара ДРАГОЉУБ, земљорадник, рођен 1900. у Прилипцу; борац Драгачевског батаљона; заклали га четници у Латвици 7. октобра 1942.

ПУХОВО

БЛАГОЈЕВИЋ Бранислава СЕЛОМИР, земљорадник, рођен 1919. у Пухову; борац Драгачевског батаљона; погинуо у борби против Немаца код Краљева 12. октобра 1941.

ЈАЋИМОВИЋ Јанка МИЛОРАД, земљорадник, рођен 1923. у Пухову; борац Драгачевског батаљона; стрељали га четници у Турици 15. октобра 1944.

РТАРИ

КОВАЧЕВИЋ Сретена ЖИВОРАД, земљорадник, рођен 1921. у Ртарима; члан КПЈ; командир чете у Драгачевском батаљону; као тешког рањеника ухватили га четници и предали Немцима, који су га отерали у логор на Бањици, а затим у Норвешку, где је страдао 1943.

РТИ

КОСТИЋ Михаила ГВОЗДЕН, земљорадник, рођен 1910. у Ртима; борац Драгачевског батаљона; одборник Среског НОО; ухватили га четници и предали Немцима, који су га стрељали код ВТЗ у Чачку децембра 1941.

ОБРАДОВИЋ Ненада АНДРИЈА, учитељ, рођен 1919. у Ртима; члан КПЈ; борац Драгачевског батаљона; погинуо у борби против Немаца код Краљева 15. октобра 1941.

ОБРАДОВИЋ Јездимира БРАНИСЛАВ — ЏАМБО, студент права, рођен 1920. у Ртима; члан КПЈ; борац Драгачевског батаљона и Друге пролетерске -бригаде; погинуо у борби као вођа бомбаша у јуришу на усташки бункер код Рогатице у ноћи између 7. и 8. априла 1942. За народног хероја Југославије проглашен 7. јула 1953.

ОБРАДОВИЋ Радојице ЈЕЗДИМИР, ковач, рођен 1900. у Ртима; борац Драгачевског батаљона; ухватили га четници и стрељали 5. марта 1942.

ТИЈАЊЕ

ИКОДИНОВИЋ. Властимира СРЕЋ.КО, земљорадник, рођен 1923. у Тијању; борац Драгачевског батаљона; погинуо у борби против Немаца код Краљева 17. октобра 1941.

КУЛАШЕВИЋ. Радомира МИЛОШ, земљорадник, рођен 1911. у Тијању; борац Драгачевског батаљона; ухваћен у Ужичкој Пожеги и отеран у Бањички логор, па у Краљево; милиционар у сеоској народној милицији; рањен од одметника, умро у Чачанској болници 23. јануара 1945.

СТАНИШИЋ Василија МИЛОШ, кафеџија, рођен 1905. у Тијању; борац Драгачевског батаљона; ухватили га четници и предали Немцима, који су га стрељали код ВТЗ у Чачку 20. јануара 1942.

ТРЕШЊЕВИЦА

ЂОКОВИЋ Петронија СТОЈАН, радник, рођен 1922. у Трешњевици, живео у Љубићу; борац Љубићког батаљона; стрељали га Немци на планини Јелици крајем децембра 1941.

ТУРИЦА

ДОСТАНИЋ Видоја МИЛОВАН, земљорадник, рођен 1921. у Турици; борац Драгачевског батаљона; ухватили га четници и стрељали у Котражи 13. маја 1944.

ПАЈЕВИЋ Филипа РАДИСАВ, земљорадник, рођен 1922. у Турици; борац Драгачевског батаљона; тешко рањен у Гучи за време бомбардовања 28. новембра 1941; стрељали га четници у Турици 9. јула 1943.

ПЕТРИЋЕВИЋ Душана ДРАГИША, земљорадник, рођен 1924. у Турици; члан СКОЈ-а; борац Драгачевског батаљона; погинуо у борби против четника на реци Скрапежу код Ужичке Пожеге 30. новембра 1941.

ЦЕРОВА

ИЧЕЛИЋ Миладина РАДОСАВ, земљорадник, рођен 1923. у Церови; борац Драгачевског батаљона; заробили га четници и предали Немцима; одведен у логор на Бањици, па у Норвешку, где је страдао 1943.

КОВАЧЕВИЋ Војислава АНДРИЈА, земљорадник, рођен 1913. у Церови; борац Драгачевског батаљона; заробили га четници и предали Немцима; стрељан у логору на Бањици 20. марта 1942.

МАЈСТОРОВИЋ Николе РАДОВАН, земљорадник, рођен 1897. у Церови; члан Среског поверенства КПЈ за Драгачево; борац Драгачевског батаљона; заробили га четници и предали Немцима, који су га стрељали код ВТЗ у Чачку 17. децембра 1941.

ЦВЕТИЋ Марка ЗДРАВКО, жандарм, рођен 1908. у Церови; борац Драгачевског батаљона; ухватили га четници и предали Немцима; био у логору на Бањици до почетка августа 1942; умро у ЦеровР! од последица логорског живота 26. септембра 1942.

ЦВЕТИЋ Миленка ИСАИЛО, земљорадник, рођен 1920. у Церови; члан СКОЈ-а; борац Драгачевског батаљона; убили га четници у Церови у ноћи између 25. и 26. децембра 1942.

ЦВЕТИЋ Богдана СТАНОЈЕ, земљорадник, рођен 1923. у Церови; борац Драгачевског батаљона; погинуо у борби против Немаца код Краљева 14. октобра 1941.

ЏЕЛЕБЏИЋ Тривуна МИЛАН, земљорадник, рођен 1920. у Церови; борац Драгачевског батаљона; ухватили га четници и предали Немцима; отеран у Бањички логор; умро од последица мучења у Церови 22. маја 1945.

ЉУБИЋАНИ

БЕЧАЊ

ЂОКИЋ Максима МИОДРАГ, ученик гимназије, рођен 1921. у Бечњу; борац Љубићког батаљона; ухватили га четници и предали Немцима, који су га стрељали код ВТЗ у Чачку 18. децембра 1941.

ЈОВИЧИЋ. Гвоздена МИЈ1УТИН, кројач, **рођен** 1921. **у Бечњу; члан** СКОЈ-а; борац Љубићког батаљона; рањен у борби против нецријатеља; **умро** од задобијених рана у Ужичкој болници 28. јануара 1942.

КАТАНИЋ. Александра АРСЕНИЈЕ, кројач, рођен 1914. у Бечњу; борац Љубићког батаљона; ухватили га недићевци и отерали у Смедеревску Паланку; интерниран у Норвешку; по повратку из логора умро у Бечњу 14. априла 1946.

КАТАНИЋ. Ђорђа МИЈ1АН, столар, рођен 1907. у Бечњу; борац Љубићког батаљона; умро у Бечњу од ратних последица децембра 1945.

КРСМАНОВИЋ Тодора РИСТО, земљорадник, рођен 1905. у Бечњу; борац Љубићког батаљона; заклали га четници у Бресници у ноћи између 5. и 6. априла 1943.

ПЕТРОНИЈЕВИЋ Драгољуба ЖИВОТА, ученик учитељске школе, рођен 1922. у Бечњу; члан КПЈ; борац Љубићког батаљона; ухватили га Немци и отерали у Чачак, где је стрељан на игралишту „Борца" крај Мораве 20. јула 1941.

РАДОЈЕВИЋ Давида ВЈ1АДЕТА, земљорадник, рођен 1907. у Бечњу; борац Љубићког батаљона; погинуо у борби против Немаца код Горњег Милановца 11. новембра 1941.

СЕНИЋ Радомира ЗАВИША, инжењер агрономије, рођен 1914. у Бечњу; члан КПЈ; интендант Љубићког батаљона; ухватили га четници и предали Немцима, који су га отерали у Бањички логор, где је стрељан 3. јула 1943.

БРЕСНИЦА

БЕШЕВИЋ Љубомира МИРКО, земљорадник, рођен 1922. у Бресници; борац Љубићког батаљона; заробили га четници и стрељали у Ужичкој Пожеги децембра 1941.

БОЖОВИЋ Теодора МИЈ1ИНКО, бојаџијски радник, рођен 1901. у **Дре**нови, живео у Бресници; борац Љубићког батаљона; ухватили га Бугари и отерали у Краљево, где су га Немци стрељали крајем јуна 1943.

БОШКОВИЋ Радивоја ЈБУБИША, ваздухопловни официр БЈВ, рођен 1917. у Бресници; члан КПЈ; командир чете Љубићког батаљона; ухватили га четници и предали Немцима, који су га стрељали код ВТЗ у Чачку 18. децембра 1941.

ВУКАДИНОВИЋ Андрије МИЈ1ЕНКО, трговачки помоћник, рођен 1920. у Бресници; члан КПЈ; борац Љубићког батаљона и Крагујевачког батаљона Прве пролетерске бригаде; погинуо у Јајцу новембра 1943.

ВУКАДИНОВИЋ Андрије МИЛОЈЕ, земљорадник, рођен 1910. у Бресници; борац Љубићког батаљона и Двадесетпрве ударне дивизије НОВЈ; погинуо у борби против непријатеља код Липика у Хрватској 27. априла 1945.

ИКОНИЋ Милана ЉУБИНКО, опанчар, рођен 1905. у Славковици, живео у Бресници; члан КПЈ; водник у Четвртој чети Љубићког батаљона; ухватили га четници на Савинцу и предали Немцима, који су га стрељали у Горњем Милановцу 19. децембра 1941.

ЈОВИЧИЋ Богића МИЛУТИН, службеник, рођен 1900. у Бресници; носилац Албанске споменице; члан КПЈ; организатор уетанка у овом крају; заменик политичког комесара чете у Љубићком батаљону; погинуо у борби против Немаца и четника у Марковици децембра 1941.

МИЛОВАНОВИЋ Тадије МИЛИВОЈЕ, кројач, рођен 1911. у Бресници; члан КПЈ; борац Љубићког батаљона; ухватили га четници и предали Немцима, који су га стрељали у Крагујевцу 1942.

МИЛОВАНОВИЋ Жарка ХРИСТИВОЈЕ, земљорадник, рођен 1921. у Бресници; члан СКОЈ-а; борац Љубићког батаљона; мучен за време окупације и умро од последица мучења у Бресници 26. децембра 1943.

ПЕРОВИЋ Новака МИЛОЈКО, рудар, рођен 1918. у Крушчици код Ариља, живео у Бресници; борац Љубићког батаљона; ухватили га четници и предали Немцима, који су га отерали у Бањички логор, где је стрељан фебруара 1942.

СМУЂА БОГОЉУБ, рудар, рођен 1919. у Лици, живео у Бресници; члан КПЈ; један од организатора устанка у овом крају; борац Љубићког батаљона и Друге пролетерске бригаде; погинуо у борби против непријатеља у Босни 1942.

СТАНКОВШх Милоша РАДОСАВ, пекар, рођен 1921. у Бресници; члан КПЈ од 1942; борац Љубићког батаљона и Друге пролетерске бригаде; погинуо у борби против непријатеља на Пидришу код Прозора 4. марта 1943.

ДРАГУТИН, поткивач, рођен 1918. у Брестовцу, живео у Бресници; борац Љубићког батаљона; ухватили га четници и предали Немцима, који су га отерали у Крагујевац, где су га стрељали децембра 1941.

ВИДОВА

ЂУКИЋ. Глиша МИЛОРАД, земљорадник, рођен 1920. у Видови; борац Љубићког батаљона; ухватили га четници и предали Немцима, који су га отерали у Бањички логор; интерниран у Норвешку, где је умро у логору Озен јуна 1942.

ЈАКОВЉЕВИЋ. Илије СЛАВОЉУБ, ученик гимназије, рођен 1921. у Видови; члан СКОЈ-а; борац Љубићког батаљона; ухватили га жандарми и стрељали у Миоковцима у ноћи између 14. и 15. августа 1941.

КРСТОВИЋ Милисава МИХАИЛО, земљорадник, рођен 1909. у Видови; борац Љубићког батаљона; ухватили га четници и предали Немцима, који су га отерали у Бањички логор; интерниран у Норвешку, где је страдао у логору Озен у пролеће 1943.

ПЕТРОВИЋ Ђорђа ВЛАСТИМИР, ученик гимназије, рођен 1921. у Видови; члан КПЈ; борац Љубићког батаљона; ухватили га четници и предали Немцима, који су га отерали у Бањички логор; интерниран у Норвешку, где је страдао у логору Корген 3. јануара 1943.

САНДИЋ Андрије ЈЕРЕМИЈА, земљорадник, рођен 1910. у Видови; борац Љубићког батаљона; погинуо у борби против непријатеља у Зеокама 1. децембра 1941.

ВРАНИЋИ

ТОДОРОВИЋ Владимира ДОБРИВОЈЕ, земљорадник, рођен 1892. у Вранићима; борац Љубићког батаљона; ухватили га четници и предали Немцима, који су га стрељали код ВТЗ у Чачку децембра 1941.

ВРНЧАНИ

ВРЦАЛОВИЋ Станке ДРАГОСЛАВ, земљорадник, рођен 1920. у Видови, живео у Врнчанима; члан КПЈ; борац Љубићког батаљона; заробили га четници и предали Немцима, који су га стрељали код ВТЗ у Чачку децембра 1941.

ГОРЊА ГОРЕВНИЦА

БЛАГОЈЕВИЋ Милоша РАДОВАН, земљорадник, рођен 1912. у Горњој Горевници; борац Љубићког батаљона; ухватили га четници и предали Немцима, који су га стрељали код ВТЗ у Чачку 4. јануара 1942.

БУЂЕВАЦ Милорада БЛАГОМИР, земљорадник, рођен 1908. у Горњој Горевници; члан НОО; борац Љубићког батаљона; заробили га четници као стражара код болнице у Горњој Горевници; отеран у Брајиће, где је стрељан 5. новембра 1941.

ИВАНОВИЋ Милорада ЖИВОРАД, земљорадник, рођен 1920. у Горњој Горевници; борац Љубићког батаљона; ухватили га четници и предали Немцима, који су га отерали у Бањички логор; интерниран у Норвешку, где је стрељан у логору Карасјок 15. децембра 1942.

КОРАКСИЋ Будимира СТОЈАН, учитељ, рођен 1906. у Горњој Горевници; резервни официр БЈВ; члан КПЈ; водник Лозничке чете Мачванског НОП одреда, а затим командир партизанске страже код болнице у Горњој Горевници; заробили га четници и отерали у Брајиће, где је стрељан 5. новембра 1941.

КРЏИЋ Милоша МИЛУТИН — БАН, земљорадник, рођен 1909. у Горњој Горевници; члан КПЈ; борац Љубићког батаљона; ухватили га четници и предали Немцима, који су га отерали у Бањички логор, где је стрељан 19. фебруара 1943.

КРЦИЋ. Милуна РАДОЉУБ, опанчар, рођен 1921. у Горњој Горевници; члан КПЈ; еекретар Окружног комитета СКОЈ-а за Чачак; борац Љубићког батаљона; заменик команданта болнице у Горњој Горевници; заробили га четници и отерали у Брајиће, где је стрељан 5. новембра 1941.

НЕДЕЉКОВИЋ. Веселина МИЛОМИР, земљорадник, рођен 1914. у Горњој Горевници; борац Љубићког батаљона; отерали га четници августа 1944. на Копаоник и тамо га стрељали.

ПЕРИШИЋ. Радована ГВОЗДЕН, ученик техничке школе, рођен 1919. у Горњој Горевници; члан СКОЈ-а; борац Љубићког батаљона; ухватили га четници и предали Немцима, који су га отерали у Бањички логор, где је стрељан 14. маја 1943.

ПЕРОШЕВИЋ Будимира ТИХОМИР — ПЕРИКЈ1Е, ученик гимназије, рођен 1924. у Горњој Горевници; члан СКОЈ-а; борац Љубићког батаљона; ухватили га четници као курира и предали Немцима, који су га стрељали у Горњем Милановцу 6. фебруара 1942.

ПОПОВИЋ Душана ВУКОСАВ, ученик гимназије, рођен 1921. у Горњој Горевници; члан СКОЈ-а; ухватили га четници код болнице у Горњој Горевници, где је вршио обезбеђење; отеран у Брајиће где је стрељан 5. новембра 1941.

ПОПОВИЋ Никите ЖИВОРАД, ученик учитељске школе, рођен 1923. у Горњој Горевници; члан СКОЈ-а; ухватили га четници код болнице у Горњој Горевници, где је вршио обезбеђење; отеран у Брајиће, где је стрељан 5. новембра 1941.

РАКАНОВИЋ Милоја ВУЧИЋ, земљорадник, рођен 1921. у Горњој Горевници; борац Љубићког батаљона; ухватили га четници и предали Немцима, који су га отерали у Бањички логор; интерниран у Норвешку, где је стрељан у логору Карасјок 15. децембра 1942.

РАКАНОВИЋ Милоја ЉУБОМИР, рођен 1911. у Горњој Горевници; борац Љубићког батаљона; ухватили га четници и предали Немцима, који су га стрељали код ВТЗ у Чачку 27. децембра 1941.

ТОРОМАН Обрада МИЈ1УТИН, земљорадник, рођен 1917. у Горњој Горевници; члан КПЈ; комесар Прве чете Љубићког батаљона; ухватили га четници и предали Немцима, који су га стрељали код ВТЗ у Чачку 25. децембра 1941.

ЋИРИЋ Вељка БОГОЉУБ, кројач, рођен 1904. у Горњој Горевници; члан КПЈ; борац Трнавског батаљона; ухватили га четнрхци и предали Немцима, који су га отерали у Бањички логор, где је стрељан 14. маја 1943.

ЋИРИЋ Ђурице МИЈ1АН, земљорадник, рођен 1921. у Горњој Горевници; борац Љубићког батаљона; ранили га Немци, па се утопио у Морави код Парменца 1. децембра 1941.

ШАЈИНОВИЋ Божидара СЕКУЈ1А, земљорадник, рођен 1911. у Горњој Горевници; ухватили га четници у Горњој Горевници, где је вршио обезбеђење болнице; отеран у Брајиће, где је стрељан 5. новембра 1941.

ГОРЊА ТРЕПЧА

ЈОВАНОВИЋ Светозара БОГОЉУБ, земљорадник, рођен 1889. у Горњој Трепчи; борац Љубићког батаљона; заробљен у борби против Немаца на Руднику и стрељан у Горњем Милановцу 26. новембра 1941.

МИЛОШЕВИЋ Велимира ЖИВКО, земљорадник, рођен 1918. у Горњој Трепчи; борац Љубићког батаљона; заробљен од непријатеља у селу Сврачковцима и стрељан у Горњем Милановцу 26. новембра 1941.

МИЈ10ШЕВИЋ Петронија МИЈ1УТИН, земљорадник, рођен 1920. у Горњој Трепчи; борац Љубићког батаљона; погинуо у борби против непријатеља у Сврачковцима 26, новембра 1941.

ДОЊА ГОРЕВНИЦА

АЈ1ЕКСАНДРИЋ Веселина МИЈГОВАН, земљорадник, рођен 1922. у Доњој Горевници; борац Љубићког батаљона и Градске партизанске милиције у Чачку; стрељали га четници у Мојсињу 3. децембра 1941.

АЛЕКСАНДРИЋ Веселина РАДОВАН, земљорадник, рођен 1924. у Доњој Горевници; борац Љубићког батаљона; стрељали га четници у Мојсињу 3. децембра 1941.

АЛЕКСАНДРИЋ Радосава РАЈКО, земљорадник, рођен 1919. у Доњој Горевници; борац Љубићког батаљона и Градске партизанске милиције у Чачку; стрељали га четници у Мојсињу 3. децембра 1941.

АЏЕМОВИЋ. Ђурђа ВЕЛИМИР, земљорадник, рођен 1910. у Доњој Горевници; борац Љубићког батаљона; убили га Немци у Доњој Горевници августа 1943.

АЏЕМОВИЋ. Благоја МИРОСЛАВ, земљорадник, рођен 1908. у Доњој Горевиици; борац Љубићког батаљона; заробили га четници и предали Немцима, који су га стрељали код ВТЗ у Чачку 11. децембра 1941.

ВОЈИНОВИЋ Раденка МИЛОМИР, столар, рођен 1907. у Доњој Горевници; борац Љубићког батаљона и Градске партизанске милиције у Чачку; стрељали га четници у Доњој Горевници 23. фебруара 1943.

ВОЈИНОВИЋ. Милоја МИЛИЈАН, металски радник, рођен 1906. у Доњој Горевници, секретар партијске ћелије; заменик командира чете у Љубићком батаљону; погинуо као илегалац у борби против жандарма и четника у Мрчајевцима 3. јула 1942.

ВУЧКОВИЋ Ранисава БРАНКО, земљорадник, рођен 1912. у Заблаћу, живео у Доњој Горевници; борац Љубићког батаљона; стрељали га четници у Мојсињу 3. децембра 1941.

ЂОРЂЕВИЋ Тиосава БОШКО, земљорадник, рођен 1917. у Доњој Горевници; члан КПЈ; интендант Четврте чете Љубићког батаљона; ухватили га недићевци и предали Немцима, који су га отерали у Бањички логор, где је стрељан 14. маја 1943.

ЂОРЂЕВИЋ. Миљка СТЕВАН, рођен 1886. у Доњој Горевници; резервни капетан БЈВ; носилац Албанске споменице; водник Четврте чете Љубићког батаљона; стрељали га четници у Мојсињу 3. децембра 1941.

ИВАНОВИЋ Милована ЉУБИСАВ, бравар, рођен 1920. у Доњој Горевници; члан СКОЈ-а; борац Љубићког батал?она; а од 1944. борац 17. дивизије НОВЈ; погинуо у борби против непријатеља у Врнчанима новембра 1944.

ЈАНКОВИЋ Јанка МИЛИСАВ, земљорадник, рођен 1899. у Доњој Горевници; борац Љубићког батаљона; као тешког рањеника стрељали га Немци на Златибору 30. новембра 1941.

ЈОВАНОВИЋ Живка ДРАГОСЛАВ — ШМИТ, металски радник, рођен 1912. у Доњој Горевници; члан КПЈ; борац Љубићког батаљона и обновљеног Чачанског НОП одреда; погинуо у борби против жандарма и четника у Остри 5. марта 1943.

ЈОКИЋ Вука ЈОВИЦА, земљорадник, рођен 1919. у Доњој Морачи код Колашина, живео као избеглица у Доњој Горевници; борац Љубићког батаљона и Градске партизанске милиције у Чачку; ухватили га четници и предали Немцима, који су га јавно обесили на Вашаришту у Чачку 25. децембра 1942.

КОВАЧЕВИЋ Милана МИЛОШ, земљорадник, рођен 1925. у Доњот Горевници; борац Љубићког батаљона; као тешког рањеника стрељали га Немци на Златибору 30. новембра 1941.

КУЗМАНОВИЋ Радоја ЖИВАДИН, земљорадник, рођен 1910. у Доњој Горевници; борац Љубићког батаљона; погинуо у борби против Немаца на опседнутом Краљеву 21. октобра 1941.

КУЗМАНОВИЋ Новака ИЛИЈА, студент агрономије, рођен 1920. у Доњој Горевкици; члан КПЈ; борац Љубићког батаљона, а од 1944. борац НОВЈ; погинуо у борби против остатака четничких банди на Чемерну 13. фебруара 1945.

КУЗМАНОВИЋ Душана МИЛАН, земљорадник, рођен 1912. у Доњој Горевници; борац Љубићког батаљона; мучен за време окупације; умро од последица мучења у Доњој Горевници 21. маја 1944.

ЛУКИЋ Влајка БОГОЉУБ, студент права, рођен 1909. у Доњој Горевници; резервни поручник БЈВ; члан КПЈ; командир Треће чачанске чете Чачанског НОП одреда; као тешког рањеника убили га Немци на Златибору 29. новембра 1941.

ЛУКИЋ Крсте НОВАК, земљорадник, рођен 1909. у Доњој Горевници; члан Среског комитета КПЈ за срез љубићки; командир Четврте чете Љубићког батаљона; мучен за време окупације; отерали га четници на Златибор, где је убијен при покушају да пређе у НОВЈ 11. маја 1944.

МАРКОВИЋ. Радомира МИЈ1АН, земљорадник, рођен 1911. у Доњој Горевници; борац Љубићког батаљона, а од 1944. борац НОВЈ; погинуо у борби против непријатеља на Каблару 22. новембра 1944.

МИЛОВАНОВИЋ Крсте ДРАГАН, земљорадник, рођен 1925. у Доњој Горевници; члан СКОЈ-а; борац Љубићког батаљона, а од 1944. борац КНОЈ-а; погинуо од оетатака четничких банди у Леушићима 12. јуна 1945.

НЕНАДОВИЋ. Обрена МИЛОРАД, столар, рођен 1912. у Доњој Горевници; борац Љубићког батаљона; стрељали га четници у Доњој Горевници 23. фебруара 1943.

НИКОЛИЋ Милијана ВЛАГОЈЕ, металски радник, рођен 1911. у Доњој Горевници; члан КПЈ; организатор устанка у овом крају; борац Љубићког батаљона; ухватили га четници и отерали на Суви Брег у Љубићу, где је убијен 30. децембра 1941.

НИКОЛИЋ. Милијана НИКОЛА, земљорадник, рођен 1922. у Доњој Горевници; члан СКОЈ-а; борац Љубићког батаљона; погинуо у борби против Немаца и четника у Горњем Милановцу 11. новембра 1941.

НОВАКОВИЋ. Вука РАДОМИР, земљорадник, рођен 1922. у Доњој Горевници; секретар партијске ћелије; борац Љубићког батаљона и обновљеног Чачанског НОП одреда; погинуо у борби против жандарма и четника у Остри 5. марта 1943.

ПАВЛОВИЋ Филипа МИЛАН, бравар, рођен 1920. у Доњој Горевници; борац Љубићког батаљона, а од 1944. борац 23. ударне дивизије НОВЈ; рањен у борби против непријатеља; умро од задобијених рана у Сремској Митровици марта 1945.

ПАВЛОВИЋ Филипа МИХАИЛО, пекар, рођен 1922. у Доњој Горевници; члан КПЈ од 1942; борац Љубићког батаљона и обновљеног Чачанског НОП одреда; погинуо у борби против жандарма и четника у Остри 5. марта 1943.

ПАВЛОВИЋ Филипа СТОЈАН, земљорадник, рођен 1924. у Доњој Горевници; борац Љубићког батаљона; убили га Немци у Љубићу 12. октобра 1944.

ПЕТРОВИЋ Милана ВУЧИЋ, земљорадник, рођен 1911. у Доњој Горевници; члан КПЈ; командир Четврте чете Љубићког батаљона; ухватили га четници и предали Немцима, који су га стрељали код ВТЗ у Чачку 10. децембра 1941.

РАДОЈЕВИЋ Ивана МИЛОМИР, железнички службеник, рођен 1911. у Доњој Горевници; члан КПЈ; борац Љубићког батаљона; стрељали га четници у Доњој Горевници 23. фебруара 1943.

РАДОЈЕВИЋ Ивана БУДИМИР, пекар, рођен 1908. у Доњој Горевници; борац Љубићког батаљона; стрељали га четници у Доњој Горевници 22. марта 1943.

САВИЋ Михаила БОГОЉУБ, земљорадник, рођен 1905. у Доњој Горевници; борац Љубићког батаљона; ухватили га четници и предали Немцима, који су га отерали у Бањички логор; интерниран у Норвешку, где је страдао.

ЧОЛИЋ Алексе МАРКО, жандармеријски поднаредник, рођен 1905. у Калуђеровици у Босни, живео у Доњој Горевници; десетар Четврте чете Љубићког батаљона; погинуо у борби против Немаца на опседнутом Краљеву 21. октобра 1941.

ДОЊА ТРЕПЧА

АНЂЕЛКОВИЋ Миливоја МИЛУН, ковач, рођен 1889. у Доњој Трепчи; борац Љубићког батаљона; стрељали га Немци и домаћи издајници на Орловаку у Доњој Трепчи 1. децембра 1941.

БОЈОВИЋ Милована БОГДАН, земљорадник, рођен 1901. у Доњој Трепчи; борац Љубићког батаљона; заробили га недићевци у Сврачковцима; стрељан у Горњем Милановцу 28. новембра 1941.

БОЈОВИЋ Милана БОШКО, земљорадник, рођен 1917. у Доњој Трепчи; борац Љубићког батаљона; ухватили га четници и предали Немцима, који су га стрељали код ВТЗ у Чачку 3. децембра 1941.

БОЈОВИЋ Радосава ДЕСИМИР, земљорадник, рођен 1911. у Доњој Трепчи; водник у Трећој чети Љубићког батаљона; стрељали га Немци и домаћи издајници на Орловаку у Доњој Трепчи 1. децембра 1941.

БОЈОВИЋ. Радосава ИСАИЛО, кројач, рођен 1914. у Доњој Трепчи; члан КПЈ; командир Шесте чете Љубићког батаљона; ухватили га четници у Доњој Трепчи; отеран у Горњи Милановац, где је стрељан 8. децембра 1941.

БОЈОВИЋ. Милана МИЈ1ИЈА, земљорадник, рођен 1920. у Доњој Трепчи; члан СКОЈ-а; борац Љубићког батаљона; стрељали га Немци и домаћи издајници на Орловаку у Доњој Трепчи 1. децембра 1941.

БОЈОВИЋ Милосава МИЈ1ИЈА, механичар, рођен 1919. у Доњој Трепчи* члан СКОЈ-а; борац Љубићког батаљона; заробили га недићевци у Сврачковцима; отеран у Горњи Милановац, где је стрељан 28. новембра 1941.

БОЈОВИЋ Чедомира МИЛОВАН, радник, рођен 1910. у Доњој Трепчи; борац Љубићког батаљона; ухватили га четници у Доњој Трепчи; отеран у Горњи Милановац, где је стрељан 8. децембра 1941.

БОЈОВИЋ Милана МИЛОЈКО, земљорадник, рођен 1910. у Доњој Трепчи; борац Љубићког батаљона; ухватили га четници; отеран у Бањички логор, где је стрељан 7. августа 1942.

БОЈОВИЋ Радосава МИОДРАГ, земљорадник, рођен 1922. у Доњој Трепчи; борац Љубићког батаљона; стрељали га Немци и домаћи издајници на Орловаку у Доњој Трепчи 1. децембра 1941.

БОЈОВИЋ Милосава РАДОЈЕ, земљорадник, рођен 1914. у Доњој Трепчи; борац Љубићког батаљона; убили га четници у Доњој Трепчи 4. децембра 1941.

ЖИВКОВИЋ Тихомира МИЈ1ЕНТИЈЕ, аутолимар, рођен 1919. у Доњој Трепчи; члан КПЈ; борац Љубићког батаљона; погинуо у борби против четника у Мрчајевцима 4. новембра 1941.

КУЗМАНОВИЋ Миљка МИЈ1ИСАВ, земљорадник, рођен 1912. у Доњој Трепчи; борац Љубићког батаљона; ухватили га четници и предали Немцима, који су га стрељали код ВТЗ у Чачку 7. децембра 1941.

КУЗМАНОВИЋ Миљка МИЈ1УТИН, земљорадник, рођен 1909. у Доњој Трепчи; борац Љубићког батаљона; стрељали га Немци и домаћи издајници на Орловаку у Доњој Трепчи 1. децембра 1941.

Ј1АЗАРЕВИЋ Љубисава ДРАГОЉУБ, земљорадник, рођен 1909. у Доњој Трепчи; борац Љубићког батаљона; стрељали га Немци и домаћи издајници на Орловаку у Доњој Трепчи 1. децембра 1941.

Ј1АЗАРЕВИЋ Милисава ОБРАД, земљорадник, рођен 1896. у Доњој Трепчи; члан НОО и командант места у Доњој Трепчи; стрељали га Немци и домаћи издајници на Орловаку у Доњој Трепчи 1. децембра 1941.

НИКОЈШЋ Бранислава СРЕЋКО, каменорезац — зидар, рођен 1909. у Доњој Трепчи; члан КПЈ; заменик командира Треће чете Љубићког батаљона, од октобра 1941. командир партизанске тенковске чете; убили га четници у Самаили код Краљева 4. новембра 1941.

ПАВЛОВИЋ Милете НЕДЕЉКО, земљорадник, рођен 1920. у Доњој Трепчи; борац Љубићког батаљона; стрељали га Немци и домаћи издајници на Орловаку у Доњој Трепчи 1. децембра 1941.

ПАУНОВИЋ Вујице ВЕЈ1ИМИР, земљорадник, рођен 1889. у Доњој Трепчи; члан НОО; борац Љубићког батаљона; умро од последица мучења у Доњој Трепчи 27. јуна 1943.

ПАУНОВИЋ Мирослава ГВОЗДЕН, механичар, рођен 1914. у Доњој Трепчи, живео и радио у Краљеву; организациони секретар Окружног комитета КПЈ за Краљево; учествовао у припремама устанка и формирању Краљевачког НОП одреда, у коме је био политички комесар; касније ступио у новоформирани Чачански НОП одред; погинуо у борби против четника и недићеваца у Остри 5. марта 1943.

ПАУНОВИЋ Мирослава МИЈ1АН, земљорадник, рођен 1925. у Доњој Трепчи; члан СКОЈ-а; борац Љубићког батаљона и новоформираног Чачанског партизанског одреда; погинуо у борби против четника и недићеваца у Остри 5. марта 1943.

ПАУНОВИЋ Миливоја МИЈ1ЕТА, земљорадник, рођен 1905. у Доњој Трепчи; члан КПЈ; борац Љубићког батаљона; заклали га четници у Доњој Трепчи у ноћи између 4. и 5. децембра 1942.

РАДОСАВЉЕВИЋ Станка БРАНКО, земљорадник, рођен 1921. у Доњој Трепчи; борац Љубићког батаљона; ухватили га четници и предали Немцима, који су га стрељали код ВТЗ у Чачку 9. децембра 1941.

СИМЕУНОВИЋ. Спасоја МИЈ1АДИН, земљорадник, рођен 1914. у Доњој Трепчи; борац Љубићког батаљона; стрељали га Немци и домаћи издајници на Орловаку у Доњој Трепчи 1. децембра 1941.

СИМОВИТх Петра МИЈ1УН, земљорадник, рођен 1914. у Доњој Трепчи, борац Љубићког батаљона; стрељали га Немци и домаћи издајници на Орловаку у Доњој Трепчи 1. децембра 1941.

УРОШЕВИЋ Грујице МИЈ1УТИН, земљорадник, рођен 1923. у Доњој Трепчи; борац Љубићког батаљона, а од 1944. борац Седме српске бригаде 23. ударне дивизије НОВЈ; рањен у борби против непријатеља, умро од задобијених рана у Тузли 14. маја 1945.

УРОШЕВИЋ. Миљка РАДОЈКО, трговац, рођен 1912. у Доњој Трепчи; интендант Треће чете Љубићког батаљона; ухватили га четници и предали Немцима. коти су га отерали у Бањички логор, где је стрељан 9. марта 1942.

УРОШЕВИЋ. Миљка СИМЕУН — СИМО, земљорадник, рођен 1910. у Доњој Трепчи; члан КПЈ; командир Треће чете Љубићког батаљона; ухватили га четнитди и предали Немцима, који су га стрељали код ВТЗ у Чачку 5. децембра 1941.

ЈАНЧИЋИ

ИгПИЋ. Славке ДУШАН, земљорадник, рођен 1910. у Јанчићима; борац Љубићког батаљона; стрељали га четници у Рошцима 5. децембра 1941.

ЈАКОВЉЕВИЋ Јеротија ВЛАДАН, земљорадник, рођен 1924. у Јанчићима; борац Љубићког батаљона; ухватили га четници и предали Немцима, који су га отерали у Бањички логор; интерниран у Норвешку, где је страдао.

КАТРГА

АРНАУТОВИЋ Рајице ЖИВОЈИН, земљорадник, рођен 1922. у Катрги; борац Љубићког батаљона; погинуо у борби против четника у Горњем Милановцу 13. новембра 1941.

ВЕЉОВИЋ. Матије ДРАГОЉУБ, земљорадник, рођен 1920. у Катрги; борац Љубићког батаљона; убили га четници у Катрги 8. марта 1943.

ЈОВАНОВИЋ Станимира МИЈ1ИВОЈЕ — МИЋО, студент медицине, рођен 1920. у Катрги; члан КПЈ; борац Љубићког батаљона; заклали га четници 8. јануара 1943.

ПАВИЋ Крсмана ДОБРОСАВ, кројач, рођен 1913. у Катрги; члан КПЈ; водник Четврте чете Љубићког батаљона и борац Чачанског батаљона Друге пролетерске бригаде; погинуо у борби против непријатеља на Пидришу код Прозора 4. марта 1943.

ПОРЧИЋ. Рајка МИЛОМИР, земљорадник, рођен 1923. у Катрги; борац Љубићког батаљона; убили га четници на Сувом брегу у Љубићу 30 децембра 1941.

КОЊЕВИЋИ

ВУЧИЋЕВИЋ Велисава ТОДОР, кројач, рођен 1914. у Коњевићима, живео и радио у Мрчајевцима; борац Љубићког батаљона; заклали га четници у Мрчајевцима 13. априла 1944.

ЖИВАНИЋ Душана КОНСТАНТИН, радник, рођен 1919. у Коњевићима; борац Љубићког батаљона; ухватили га четници и предали Немцима, који су га стрељали код ВТЗ у Чачку 22. децембра 1941.

МИРКОВИЋ Велимира ЖИВОТА, радиомеханичар, рођен 1920. у Коњевићима; члан КПЈ; борац Љубићког батаљона; погинуо у бооби против муслиманске фашистичке милиције у Сјеници 22. децембра 1941.

ТОМАШЕВИЋ Драгутина ЂОРЂЕ, ралиомеханичар, рођен 1919. у Коњевићима; члан КПЈ; интендант Чачанског НОП одреда; ухватили га четници и предали Немцима, који су га стрељали код ВТЗ у Чачку 22. децембра 1941.

ТРИШИЋ Милана МИОДРАГ, земљорадник, рођен 1910. у Коњевићима; борац Љубићког батаљона; ухватили га четници и предали Немцима, који су га стрељали у Горњем Милановцу 29. новембра 1943.

ГАВРИЛОВИЋ. Арсенија ДРАГИЋ., служитељ у суду, рођен 1901. у Љубићу; борац Љубићког батаљона; погинуо у борби против непријатеља у Брђанима 29. новембра 1941.

ГАВРИЛОВИЋ. Божидара РАДИСАВ, бравар, рођен 1912. у Љубићу; борац Љубићког батаљона; погинуо у борби против четника у Чачку 7. новембра 1941.

ГАВРИЛОВИЋ. Рада ДРАГОМИР, опанчар, рођен 1920. у Љубићу; борац Љубићког батаљона и Друге пролетерске бригаде НОВЈ; погинуо у борби против непријатеља у Миклошевцу 13. децембра 1944.

ДАБОВИЋ Петка МИОДРАГ, столар, рођен 1912. у Љубићу; борац Љубићког батаљона; ухватили га четници и предали Немцима, који су га стрељали код ВТЗ у Чачку 4. децембра 1941.

ДАМЉАНОВИЋ Божидара МИЛОЈКО—БЕЈ1И, службеник, рођен 1922. у Коштунићима, живео у Љубићу; члан КПЈ; политички комесар Треће чете Таковског батаљона; погинуо у борби против четника у Велеречи 13. новембра 1941.

ДРАГИЋ Тихомира ЂОРЂЕ, радник, рођен 1924. у Љубићу; борац Љубићког батаљона и Друге пролетерске бригаде НОВЈ; погинуо у борби против непријатеља у Болечу код Београда 15. октобра 1944.

ЂОРЂЕВИЋ Петра ИЈ1ИЈА, радник, рођен 1914. у Љубићу; борац Љубићког батаљона и од 1944. у сеоској народној милицији; погинуо несрећним случајем за време потере за остацима четничких банди у Пријевору 28. маја 1945.

ЂУРАКИЋ Радисава МИХАИЛО, ученик гимназије, рођен 1925. у Љубићу; члан КПЈ; борац Љубићког батаљона и Друге пролетерске бригаде НОВЈ; погинуо у борби против непријатеља у Болечу код Београда 15. октобра 1944.

ЂУРАКИЋ Тихомира РАДОМИР, студент технике, рођен 1921. у Љубићу; члан КПЈ; међу првима ступио у Чачански НОП одт ед; политички комесар Прве чете Љубићког батаљона и политички комесар Треће чете Чачанског батаљона Друге пролетерске бригаде; погинуо у борби против непријатеља, као заменик политичког комесара Трећег батаљона Друге пролетерске бригаде у Бранићу код Посзчпја 11. фебруара 1943. За народног хероја Југославије проглашен 27. новембра 1953.

ЂУРАКИЋ Лазара РАДОСЛАВ, бравар, рођен 1923. у Љубићу; борац Љубићког батаљона; као борац КНОЈ-а погинуо у борби против остатака четничких банди у Лиси код Ивањице 29. августа 1945.

ЕРОВИЋ Милана МИЛОСАВ — ЏУЛЕ, студент права, рођен 1921. у Бољковцима, живео у Љубићу; члан КПЈ; међу првима ступио у Чачански НОП одред; једно време био политички комесар Друге чете Љубићког батаљона; као тешког рањеника убили га Немци на Златибору 30. новембра 1941.

ЗАТЕЖИЋ Милорада АЛЕКСАНДАР, ученик на занату, рођен 1925. у Љубићу; члан СКОЈ-а; борац Љубићког батаљона и Чачанског батаљона Друге пролетерске бригаде; погинуо у борби против непријатеља на Сутјесци крајем маја 1943.

ЗАТЕЖИЋ Николе ВУК, столар, рођен 1922. у Љубићу; члан СКОЈ-а; борац Љубићког батаљона и Чачанског батаљона Друге пролетерске бригаде; погинуо у борби против непријатеља на Мањачи у Босанској крајини 18. септембра 1942.

ЗАТЕЖИЋ Мијаила ДУШАН, фарбар и словописац, рођен 1905. у Љубићу; борац Градске партизанске милиције у Чачку; заробили га Немци и стрељали у Чајетини 30. новембра 1941.

ЗАТЕЖИЋ Милорада РАДОМИР, берберин, рођен 1923. у Љубићу; у октобру и новембру 1941. борац — омладински руководилац; од 1944. борац НОВЈ погинуо у борби против Немаца на Оровици на планини Каблару 22. новембра 1944.

ЗОРИЋ Светозара БОЖИДАР, ковач, рођен 1899. у Станчићима, живео у Љубићу; борац Градске партизанске милиције у Чачку; заробили га Немци и стрељали у Чајетини 30. новембра 1941.

ЈОВАНОВИЋ Илије МИЛИЈА, железничар, рођен 1892. у Прислоници, живео у Љубићу; борац Љубићког батаљона; од 1944. борац НОВЈ; погинуо у борби против непријатеља у Јовцу код Ћуприје 19. октобра 1944.

КОВАЧЕВИЋ. Драгољуба ДРАГОСЈ1АВ — КУДРО, пекар, рођен 1920. у Теочину, живео у Љубићу; борац Љубићког батаљона; ухватили га четници и предали Немцима, који еу га стрељали код ВТЗ у Чачку 26. децембра 1941.

КОВАЧЕВИЋ. Василија РАДОСЈ1АВ, ученик гимназије, рођен 1924. у Љубићу; члан СКОЈ-а; борац Љубићког батаљона и Чачанског батаљона Друге пролетерске бригаде; погинуо у борби против непријатеља код Доброг Дола под Дурмитором 7. јуна 1942.

КОВАЧЕВИЋ Василија СРЕДОЈЕ, службеник, рођен 1920. у Љубићу; члан КПЈ; борац Љубићког батаљона; ухватили га недићевци и предали Немцима, који су га стрељали код ВТЗ у Чачку 13. децембра 1941.

ЛАПЧЕВИЋ. Тимотија СТРАЈИН, пушкар, рођен 1917. у Годовику код Пожеге, живео у Љубићу; члан КПЈ; међу првима ступио у Чачански НОП одред, у коме је био заменик командира Прве чете Љубићког батаљона; ухватили га четници и стрељали у Рошцима 5. децембра 1941.

ЛОНЧАРИЋ Фабијана МИЛОРАД — БРУШИЈА, трговачки помоћник, рођен 1923. у Обреновцу, радио у Љубићу; члан СКОЈ-а; борац Љубићког батаљона; погинуо у борби против Немаца на опседнутом Краљеву 15. октобра 1941.

МАЦАНОВИЋ Велимира БОЖИДАР — МАЦУОКА, радник, рођен 1906. у Љубићу; борац Љубићког батаљона и Чачанског батаљона Друге пролетерске бригаде; погинуо у борби против непријатеља у Шековићима у Босни јула 1943.

МАЦАНОВИЋ Тихомира СРЕДОЈЕ, столар, рођен 1914. у Љубићу; члан КПЈ; борац Љубићког батаљона; ухватили га четници и предали Немцима, који су га стрељали код ВТЗ у Чачку 2. јануара 1942.

МИЛИСАВЉЕВИЋ Бранка РАТОМИР — РАДЕ ГРЕБИЋ, поткивач, рођен 1913. у Љубићу; курир у партизанекој Команди места у Чачку; ухватили га четници и предали Немцима, који су га стрељали код ВТЗ у Чачку 23. децембра 1941.

МЛАДЕНОВИЋ Михаила ЖИВОТА, радник, рођен 1903. у Љубићу; члан КПЈ; борац Љубићког батаљона; заробили га четници и предали Немцима, који су га стрељали код ВТЗ у Чачку 12. децембра 1941.

НИКОЛИЋ Богосава ДЕСИМИР, столар, рођен 1921. у Брђанима, живео у Љубићу; борац Љубићког батаљона; стрељали га љотићевци у Ужичкој Пожеги 12. децембра 1941.

НИКШИЋ Владимира МИЛЕНКО, трговац, рођен 1897. у Милићевцима, живео у Љубићу; члан КПЈ; организатор устанка у чачанском крају; командир Прве љубићке чете, командант Љубићког батаљона; у октобру и новембру 1941. командант партизанске Команде места у Чачку и командант сектора у борби против четника у Срезојевцима; извршио самоубиство да не би пао у руке четницима у Милићевцима 7. децембра 1941.

НИКШИЋ Миленка МИОДРАГ, ученик учитељске школе, рођен 1924. у Љубићу; борац Љубићког батаљона; погинуо у борби против непријатеља у Зеокама 16. децембра 1941.

НОВИЧИЋ Драгутина ПРЕДРАГ, студент агрономије, рођен 1920. у Штавици, живео у Љубићу; члан КПЈ; политички комесар Друге чете Љубићког батаљона; заробили га Немци и четници у Паковрађу, где је стрељан 19. децембра 1941.

ОБРЕНОВИЋ Михаила РАДИША, пекар, рођен 1913. у Чачку, живео и радио у Љубићу; борац Градске партизанске милиције; умро од последица мучења у Љубићу 1943.

ОСТОЈИЋ Драгутина БОГОЉУБ, земљорадник, рођен 1921. у Љубићу; члан СКОЈ-а; борац Љубићког батаљона; погинуо у борби против непријатеља на опседнутом Краљеву као командир бомбашког одељења у ноћи између 14. и 15. октобра 1941.

ПАВЛОВИЋ Живка БЛАГОЈЕ, магационер, рођен 1903. у Љубићу; борац Градске партизанске милиције; погинуо у борби против Немаца у Чајетини 30. новембра 1941.

ПАВЛОВИЋ Драгомира МИЛИСАВ, земљорадник, рођен 1921. у Љубићу; борац Љубићког батаљона; ухватили га четници и предали Немцима, који су га отерали у Бањички логор, одакле је 1942. одведен од стране Гестапоа и од тада му се губи сваки траг.

ПЕТРОВИЋ. Јеротија ЉУБИСАВ, столар, рођен 1919. у Љубићу; борац Љубићког батаљона; ухватили га четници и предали Немцима, који су га стрељали код ВТЗ у Чачку 22. децембра 1941.

ПИЛОВИЋ Гавра БРАНИСЛАВ, ременичар, рођеи 1889. у Рашкој, живео у Љубићу; борац Градске партизанске милиције; заробили га и стрељали Немци у Чајетини 30. новембра 1941.

ПЛАЗИНИЋ. ДИМИТРИЈЕ, бравар, рођен у Губеревцима, живео у Љубићу; борац Љубићког батаљона; погинуо у борби против Немаца на опседнутом Краљеву у ноћи између 14. и 15. октобра 1941.

ПОПОВИЋ. Петра ДОБРИВОЈЕ, ученик гимназије, рођен 1923. у Младеновцу, живео у Љубићу; борац Љубићког батаљона; ухватили га четници и предали Немцима, који су га стрељали код ВТЗ у Чачку 23. децембра 1941.

РАДИВОЈЕВИЋ. Косте ЖИВОТА, бравар, рођен 1909. у Мрчајевцима, живео у Љубићу; борац Љубићког батаљона; убили га Немци у Бресници 28. октобра 1944.

САМОХВАЛОВ ИВАН, фарбар и словописац, рођен 1900. у Русији, живео у Љубићу; борац Градске партизанске милиције; заробили га и стрељали Немци у Чајетини 30. новембра 1941.

СТАРЧЕВИЋ. Чедомира МИОДРАГ, земљорадник-зидар, рођен 1901. у Љубићу; водник Шесте чете Љубићког батаљона; заклали га четници у Трбушанима у ноћи између 18. и 19. марта 1943.

СТОЈКАНОВИЋ Мијаила МИЉКО, земљорадник, рођен 1922. у Љубићу; борац Љубићког батаљона; утопио се у Морави приликом борбе са четницима и Немцима 2. децембра 1941.

ТЕОФИЛОВИЋ Богосава БОГДАН, адвокат-приправник, рођен 1911. у Врнчанима, живео у Љубићу; члан КПЈ; у слободном Чачку 1941. радио у партизанској Команди места; борац Чачанског батаљона Друге пролетерске бригаде; погинуо у борби против четника у месту Борике априла 1942.

ХЕЛЕР АУГУСТ, оџачар, рођен 1920. у Аустрији; крајем јула 1941. побегао из немачке војске и ступио у Љубићки батаљон; погинуо у борби против Немаца на опседнутом Краљеву у ноћи између 14. и 15. октобра 1941.

МИЛИЋЕВЦИ

ЈОВАНОВИЋ Тома ЉУБИВОЈЕ, земљорадник, рођен 1904. у Милићевцима; борац Љубићког батаљона; погинуо у борби против Немаца у Чибуковцу код Краљева 19. октобра 1941.

НИЏОВИЋ Угљеше МОМЧИЛО, земљорадник, рођен 1920. у Милићевцима; борац Љубићког батаљона; погинуо у борби против непријатеља на Ружића брду 19. октобра 1941.

ПАНТОВИЋ Драгутина ИСИДОР, земљорадник, рођен 1911. у Милићевцима; бовац Љубићког батаљона; мучили га четници; умро од последица мучења у Милићевцима 5. јуна 1943.

ПЕШИЋ Јеврема МИЛОВАН, земљорадник, рођен 1882. у Милићевцима; командир сеоске партизанске милиције; заклали га четници у Милићевцима 27. фебруара 1943.

РИСТИЋ МИЛАДИН, металски радник, рођен 1921. у Михајловцу код Смедерева, живео у Милићевцима; борац Љубићког батаљона; умро од последица рата у Чачанској болници 1945.

ТОШИЋ Велимира МИЛАН, земљорадник, рођен 1922. у Милићевцима; борац Љубићког батаљона; ухватили га четници и предали Немцима, који су га отерали у Бањички логор, где је стрељан 25. јануара 1943.

МИОКОВЦИ

ЛАЗОВИЋ Здравка МИЛОРАД, студент права, рођен 1919. у Миоковцима; члан КПЈ; борац Љубићког батаљона; умро у Чачанекој болници од последица нехотичног рањавања 5. јуна 1946.

СРЕТЕНОВИЋ Драгомира ДАНИЛО, земљорадник, рођен 1915. у Миоковцима; борац Љубићког батаљона; стрељали га Бугари у Рошцима 19. фебруара 1943.

МОЈСИЊЕ

ВУКСАНОВИЋ. Обрада СРЕЋ.КО, земљорадник, рођен 1913. у Мојсињу; водник у Трећој чети Љубићког батаљона; стрељали га четници на Орловаку у Доњој Трепчи 1. децембра 1941.

ЂУРИЋ Михаила ЉУБИША, ученик учитељске школе, рођен 1923. у Мојсињу; члан КПЈ; борац Љубићког батаљона и Чачанског батаљона Друге пролетерске бригаде; рањен у борби против непријатеља и умро од задобијених рана у Гламочу децембра 1942.

ЂУРИЋ Драгослава МИЛУТИН МИЋО, ученик гимназије, рођен 1923. у Мојсињу; члан СКОЈ-а; борац Љубићког батаљона; погинуо у борби против жандарма у Мојсињу 9. септембра 1941.

ЈОВАНОВИЋ Милоша ДРАГОСЛАВ, студент права, рођен 1921. у Мојсињу; члан СКОЈ-а; борац Љубићког батаљона; ухватили га четници и предали Немцима, који су га отерали у логор у Смедеревску Паланку; умро од последица логорског живота у Мојсињу 1945.

МОЈСИЛОВИЋ Алексија МИОДРАГ, радник; рођен 1923. у Мојсињу; члан КПЈ; борац Љубићког батаљона; умро од последица мучења у Мојсињу 10. децембра 1943.

ОРЕШКОВИЋ НИКОЛА, рођен у Мостару, живео као избеглица у Мојсињу; члан СКОЈ-а; борац Љубићког батаљона; погинуо у борби против непријатеља у Велеречи новембра 1941.

ПЕРТИНАЧ СТАНКО, изгнаник из Словеније, рођен 1919; борац Љубићког батаљона; заробили га четници у Горњој Горевници, где је чувао болницу и отерали у Брајиће, где су га стрељали 5. новембра 1941.

ПЕРТОТ Милана ЕГОН, ученик гимназије, рођен 1926. у Трсту; изгнаник из Словеније; борац Љубићког батаљона; заробили га недићевци у Горњем Милановцу, где је стрељан 27. новембра 1941.

РАНКОВИЋ Миљка ТАТОМИР, земљорадник, рођен 1919. у Мојсињу; борац Љубићког батаљона; заробили га четници и предали Немцима, који су га стрељали на Крушику у Ваљеву 27. новембра 1941.

МРЧАЈЕВЦИ

БАРАЛИЋ Добривоја МИЛАН, земљорадник, рођен 1923. у Мрчајевцима; борац Љубићког батаљона; умро у Мрчајевцима 1944. од последица рањавања.

БЈЕЛИЧИЋ Василија МИЛЕНКО, пекар, рођен 1909. у Мрчајевцима; борац Љубићког батаљона; отерали га Немци у Борски рудник, где су га стрељали децембра 1943.

БЈЕЛИЧИЋ Ивана МИРОСЛАВ, земљорадник, рођен 1920. у Мрчајевцима; члан КПЈ; борац Љубићког батаљона и Чачанеког батаљона Друге пролетерске бригаде; погинуо у борби против непријатеља на Пидришу код Прозора 4. марта 1943.

ВИТОРОВИЋ Радисава ЧЕДОМИР, опанчар, рођен 1915. у Катрги, живео у Мрчајевцима; борац Љубићког батаљона; убили га Немци у Мрчајевцима 13. фебруара 1943.

ВУЧКОВИЋ Милована ВОЈИМИР, земљорадник, рођен 1919. у Мрчајевцима; борац Љубићког батаљона; ухватили га четници и предали Немцима, који су га стрељали у Мрчајевцима 28. новембра 1941.

ГАЈОВИЋ Милоша ДОБРИЦА, кројач, рођен 1921. у Мрчајевцима; члан КПЈ; борац Љубићког батаљона; ухватили га четници и предали Немцима, који су га отерали у Бањички логор, где је стрељан 25. маја 1943.

ДОМАНОВИЋ Радивоја МЛАДОМИР, земљорадник, рођен 1924. у Лисицама; живео у Мрчајевцима; члан СКОЈ-а; борац Љубићког батаљона; погинуо приликом бомбардовања немачке авијације у Заблаћу 29. октобра 1941.

ДОМАНОВИЋ Велимира РАДИВОЈЕ, земљорадник, рођен 1901. у Лисицама, живео у Мрчајевцима; борац Љубићког батаљона; од 1944. борац Друге крајишке бригаде НОВЈ; погинуо у борби против Немаца у Мрчајевцима 1. новембра 1944.

ЕРИЋ Рајка ВУКАШИН, свршени матурант, рођен 1921. у Мрчајевцима; члан КПЈ; борац Љубићког батаљона; ухватили га четници и предали Немцима, који су га отерали у Бањички логор, где је стрељан 30. септембра 1942.

ЈОВАНОВИЋ. Живка МУТИМИР, бравар, рођен 1919. у Мрчајевцима; члан КПЈ; борац Љубићког батаљона, а од 1944. борац НОВЈ; рањен у борби против непријатеља на сремском фронту; умро од задобијених рана у Мрчајевцима 25. маја 1947.

КАРОВИЋ. Вукосава ТИХОМИР, земљорадник, рођен 1898. у Мрчајевцима; борац Љубићког батаљона; погинуо у борби против Немаца у Трбушанима 24. октобра 1944.

КОВАЧЕВИЋ. Милутина РАДОЈИЦА, бојаџијски радник, рођен 1920. у Мрчајевцима; борац Љубићког батаљона; од 1944. борац Четврте крајишке бригаде НОВЈ; изгорео са групом рањеника код Шида 1945.

Ј1АЗОВИЋ Богосава БРАНКО, земљорадник, рођен 1923. у Мрчајевцима; борац Љубићког батаљона; ухватили га Бугари и отерали у Краљево, где је стрељан јуна 1943.

Ј1ЕВАЈАЦ Радојице МИЛОРАД, пекар, рођен 1910. у Мрчајевцима; члан КПЈ; борац Љубићког батаљона; ухватили га четници и предали Немцима, који су га отерали у Бањички логор; интерниран у Немачку, одакле се вратио 1944. и ступио у Топлички НОП одред; погинуо у борби против Немаца у Витановцу код Краљева 23. октобра 1944.

ЛЕВАЈАЦ Радојице СВЕТИСЛАВ — ЦВЕЛЕ, обућар, рођен 1914. у Мрчајевцима; члан КПЈ; борац Љубићког батаљона; заклали га четници у Мрчајевцима 13. априла 1944.

ЛЕКИЋ Аксентија РАДИСАВ, фотограф, рођен 1921. у Мрчајевцима; борац Љубићког батаљона; стрељали га Бугари у Мрчајевцима 8. децембра 1942.

МАРИЋ Јеврема МИОДРАГ, кафеџија, рођен 1900. у Мрчајевцима; борац Љубићког батаљона; умро од последица мучења у Мрчајевцима 21. маја 1945.

МИЛИНКОВИЋ Здравка ДУШАН, трговачки помоћник, рођен 1919. у Мрчајевцима; борац Љубићког батаљона; погинуо приликом одступања Врховног штаба НОП одреда Југославије из Ужица за Босну 29. новембра 1941.

МИЛОШЕВИЋ Драгутина АЛЕКСАНДАР, пекар, рођен 1917. у Мрчајевцима; борац Љубићког батаљона; убили га Немци у Мрчајевцима 13. фебруара 1943.

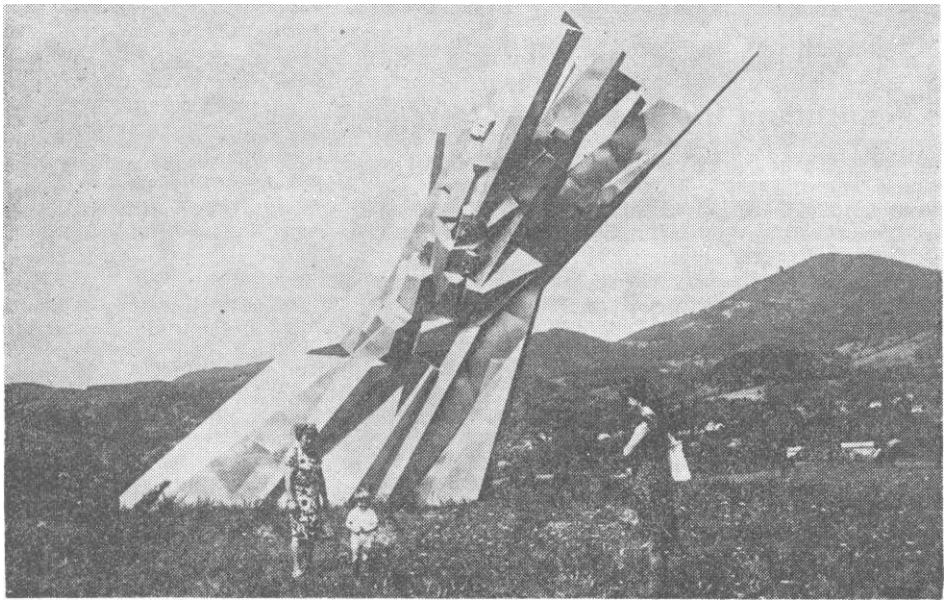

Остра: Споменик борцима Чачанског НОП одреда палим 5. марта 1943. године

ПОЉАКОВИЋ. Милована ГРУЈИЦА, земљорадник, рођен 1922. у Мрчајевцима; борац Љубићког батаљона; рањен у борби против Немаца у Краљеву; умро од задобијених рана 26. октобра 1941.

ПОЉАКОВИЋ Милована ТАДИЈА, земљорадник, рођен 1921. у Мрчајевцима; борац Љубићког батаљона; ухватили га четници и предали Немцима, који су га стрељали у Мрчајевцима 28. новембра 1941.

ПОШТИЋ. Богољуба РАДИША, инжењер шумарства, рођен 1913. у Мрчајевцима; члан КПЈ; један од организатора устанка у љубићком крају; међу првима ступио у Чачански НОП одред; погинуо као заменик команданта Чачанског НОП одреда и секретар Среског комитета КПЈ за срез љубићки у Остри у борби против жандарма и четника 5. марта 1943.

РУЖИЋ Милана ПЕТАР, земљорадник, рођен 1906. у Мрчајевцима; борац Љубићког батаљона; од новембра 1944. борац НОВЈ; погинуо у борби против непријатеља код Трста маја 1945.

САМСА РОМАН, изгнаник из Словеније, жршео у Мрчајевцима; борац Љубићког батаљона; ухваћен и отеран у Бањички логор, где је страдао крајем 1941.

СТОЈАНОВИЋ Сретена МИЛОЈЕ — МРТВАК, кројач, рођен 1917. у Мрчајевцима; секретар Среског комитета КПЈ за срез љубићки; борац Љубићког батаљона; ухватили га четници и предали Немцима, који су га отерали у Бањички логор, где је стрељан 7. јуна 1943.

ОСТРА

АНЂЕЛИЋ Миломира ВЕЛИМИР, кројач, рођен 1924. у Остри; члан СКОЈ-а; борац Љубићког батаљона; стрељали га четници у Мојсињу 3. децембра 1941.

АНЂЕЛИЋ Радивоја МАРИНКО, земљорадник, рођен 1910. у Остри; борац Љубићког батаљона; стрељали га четници у Мојсињу 3. децембра 1941.

АНЂЕЛИЋ Видоја МИХАИЛО, столар, рођен 1920. у Остри; члан МК КПЈ за Чачак; борац Љубићког батаљона; ухватили га недићевци и предали Немцима, који су га отерали у Бањички логор, где је стрељан 7. јуна 1943.

АНЂЕЛИЋ Миломира СВЕТОМИР, ученик пољопривредне школе, рођен 1920. у Остри; борац Љубићког батаљона; стрељали га четници у Мојсињу 3. децембра 1941.

БЕЛИЋ Михаила ВУКАДИН, земљорадник, рођен 1913. у Остри; секретар партијске ћелије; водник Треће чете Љубићког батаљона и борац обновљеног Чачанског НОП одреда; погинуо у борби против жандарма и четника у Остри 5. марта 1943.

БЕЛИЋ Велимира НЕСТОР, земљорадник, рођен 1914. у Остри; члан КПЈ; борац Љубићког батаљона и Чачанеког батаљона Друге пролетерске бригаде; погинуо у борби против непријатеља у Омеровим водама на планини Озрен у Босни 22. јула 1943.

БОЈОВИЋ Вука МОМИР, земљорадник, рођен 1902. у Доњој Трепчи, живео у Остри; борац Љубићког батаљона; стрељали га четници у Мојсињу 3. децембра 1941.

ГЛИШИЋ Милана МИЛИСАВ, металски радник, рођен 1922. у Оетри; члан КПЈ* борац Љубићког батаљона и Чачанског батаљона Друге пролетерске бригаде; погинуо у борби против непријатеља у Пријепољу 4. децембра 1943.

МИЈУШКОВИЋ Властимира МИЛОРАД, ученик гимназије, рођен 1925. у Остри; члан СКОЈ-а; борац Љубићког батаљона; погинуо у борби против четника у Прељини 6. новембра 1941.

МЛАДЕНОВИЋ Драгољуба ВУКАДИН, земљорадник, рођен 1922. у Остри; борац Љубићког батаљона; погинуо у борби против непријатеља на Руднику 29. новембра 1941.

ПЕРОВИЋ Крсте ДРАГОЉУБ, рођен 1923. у Остри; борац Љубићког батаљона; стрељали га четници у Мојсињу 3. децембра 1941.

РАДМИЛАЦ Радојице СТАНИМИР, ученик учитељске школе, рођен 1919. у Остри; борац Љубићког батаљона; заклали га четници у Мрчајевцима 8. јануара 1943.

РАТКОВИЋ. Јакова МИЛОШ, кројач, рођен 1922. у Остри; члан КПЈ; борац Љубићког батаљона и Чачанског батаљона Друге пролетерске бригаде; погинуо у борби против Немаца у Пријепољу 4. децембра 1943.

РАТКОВИЋ Јакова САВО, металски радник, рођен 1921. у Остри; члан КПЈ; борац Љубићког батаљона и Чачанског батаљона Друге пролетерске бригаде; погинуо у Омеровим водама на планини Озрен у Боени 22. јула 1943.

РАЦИЋ. Миленка БОГОСАВ, земљорадник, рођен 1922. у Остри; борац Љубићког батаљона; стрељали га четници у Мојсињу 3. децембра 1941.

РАЦИЋ Спасоја ПАВЛЕ, подофицир БЈВ; рођен 1909. у Остри; члан КПЈ; водник Треће чете Љубићког батаљона и Чачанског батаљона Друге пролетерске бригаде; разболео се и умро од пегавог тифуса у централној болници у источној Босни у пролеће 1943.

РАЦИЋ Сава ТАДИЈА, бојаџијски радник, рођен 1920. у Остри; члан СКОЈ-а; водник Треће чете Љубићког батаљона; погинуо као командир јуришног одељења на опседнутом Краљеву 30. октобра 1941.

ПРЕЉИНА

БОЖОВИЋ Велимира БОГОЉУБ — АМР1ЏА, земљорадник, рођен 1914. у Прељини; члан КПЈ од 1939; десетар Пете чете Љубићког батаљона; као тешког рањеника заробила га муслиманска фашистичка милиција у Сјеници; отеран у логор Бари у Италији, где је погинуо у борби против фашистичких стражара септембра 1943.

БОЖОВИЋ Благомира БОГОСАВ, граничар БЈВ, рођен 1915. у Прељини; борац Љубићког батаљона; погинуо у борби против муслиманске фашистичке милиције у Сјеници 22. децембра 1941.

БОЖОВИЋ Сава ДРАГОСЈ1АВ, земљорадник, рођен 1914. у Прељини; борац сеоске партизанске милиције; ухватили га четници и предали Немцима, који су га стрељали код ВТЗ у Чачку 11. децембра 1941.

БОЖОВИЋ Филипа МИЛИЈА — БУЉО, радник, рођен 1912. у Прељини; члан КПЈ; борац Љубићког батаљона и Чачанског батаљона Друге пролетерске бригаде; погинуо у борби против непријатеља на планини Мањачи у Босни 18. септембра 1942.

БОЖОВИЋ Здравка МИЛОШ, ковач, рођен 1922. у Прељини, члан КПЈ; борац Љубићког батаљона и Чачанеког батаљона Друге пролетерске бригаде; погинуо у борби против непријатеља на Сутјесци 12. јуна 1943.

БОЖОВИЋ Матије МИЛУТИН — ШМИТ, ковач, рођен 1910. у Прељини; члан КПЈ; борац Љубићког батаљона и Чачанског батаљона Друге пролетерске бригаде, а затим у Пратећем батаљону при Врховном штабу НОВЈ; погинуо у борби против Немаца приликом десанта на Дрвар 25. маја 1944.

БОЖОВИЋ Петра МИРОСЛАВ — МИДО, земљорадник, рођен 1922. у Прељини; члан КПЈ; борац Љубићког батаљона и Чачанског батаљона Друге пролетерске бригаде; као курир нестао у Пишчу у Црној Гори 7. јуна 1942.

БОЈИЋ Милорада ДРАГОСЛАВ — ЈАРЕ, ученик учитељске школе; рођен 1924. у Прељини; члан СКОЈ-а; борац Љубићког батаљона и Чачанског батаљона Друге пролетерске бригаде; погинуо у борби против непријатеља у Добром Долу под Дурмитором 7. јуна 1942.

БОЈОВИЋ Миљка ДРАГОСЛАВ — ДРАГАН, земљорадник, рођен 1915. у Прељини; члан КПЈ од 1937; један од организатора устанка у љубићком крају; командир среске партизанске милиције и командант места у Прељини; ухватили га четници у Горњој Горевници и предали Немцима, који су га стрељали код ВТЗ у Чачку 27. децембра 1941.

БОЈОВИЋ Милоша МИЛОРАД, земљорадник, рођен 1917. у Прељини; борац Љубићког батаљона; отеран од четника и погинуо у Љубишу на Златибору 11. маја 1944.

ВУЛОВИЋ Здравка ДРАГИША, опанчар, рођен 1922. у Прељини; члан КПЈ; борац Љубићког батаљона; погинуо у борби против Немаца на опседнутом Краљеву 15. октобра 1941.

ЂОНДРИЋ Љубомира ДЕСИМИР, опанчар, рођен 1912. у Прељини; члан КПЈ; борац Љубићког батаљона; ухватили га четници и предали Немцима, који су га отерали у Краљево, где је стрељан 5. фебруара 1943.

ИГЊАТОВИЋ Чедомира ЖИВОТА, земљорадник, рођен 1924. у Прељини; борац Љубићког батаљона; погинуо у борби против Немаца на опседнутом Краљеву 15. октобра 1941.

ИЛИЋ Љубомира АДАМ, земљорадник, рођен 1905. у Прељини; десетар у Љубићком батаљону и борац Чачанског батаљона Друге пролетерске бригаде; погинуо у борби против непријатеља Pla планини Озрен 21. јула 1943.

ИРИЖАНИН Мијаила НИКОЛА, земљорадник, рођен 1911. у Прељини; борац партизанске милиције; ухватили га четници и предали Немцима, који су га стрељали код ВТЗ у Чачку 11. децембра 1941.

ЈОВАНОВИЋ. Милосава ЖИВОТА, земљорадник, рођен 1920. у Прељини; борац Љубићког батаљона; ухватили га четници и предали Немцима, који су га стрељали код ВТЗ у Чачку 11. децембра 1941.

ЈОВАНОВШх Будимира МИЛИЈА — МИТАР, земљорадник, рођен 1919. у Прељини; члан КПЈ; борац обновљеног Чачанског НОП одреда; погинуо у борби против жандарма и четника у Остри 5. марта 1943.

ЈОВАНОВИЋ. Будимира МИЛОРАД, земљорадник, рођен 1909. у Прељини; борац партизанске милиције; ухватили га четници и предали Немцима, који су га стрељали код ВТЗ у Чачку 11. децембра 1941.

ЈОВАНОВИЋ. Драгутина РАДОВАН, металски радник, рођен 1917. у Прељини; секретар Среског комитета љубићког среза; члан Окружног комитета КПЈ за Чачак; један од организатора устанка у чачанском крају; када је формиран Чачански НОП одред, постављен је за заменика команданта одреда; погинуо у борби против четника у селу Љутовници 5. фебруара 1944. За народног хероја Југославије проглашен 20. децембра 1951.

ЈОВАШЕВИЋ. Раденка ДРАГОВАН, земљорадник, рођен 1920. у Прељини; борац Љубићког батаљона и Чачанског батаљона Друге пролетерске бригаде; погинуо у борби против Немаца у Пријепољу 4. децембра 1943.

ЈОВАШЕВИЋ. Велимира ЂОРЂЕ, земљорадник, рођен 1903. у Прељини; борац партизанске милиције; ухватили га четници и предали Немцима, који су га стрељали код ВТЗ у Чачку 11. децембра 1941.

ЈОВАШЕВИЋ. Радојице ЖИВКО, ковач, рођен 1915. у Прељини; борац Љубићког батаљона; ухватили га четници и предали Немцима, који су га стрељали у Краљеву 5. фебруара 1943.

ЈОВАШЕВИЋ. Благомира ЈЕРЕМИЈА, опанчар, рођен 1915. у Прељини; члан КПЈ од 1942; десетар у Љубићком батаљону и борац Чачанског батаљона Друге пролетерске бригаде; погинуо у борби против непријатеља на Мањачи у Босни 18. септембра 1942.

ЈОВАШЕВИЋ. Татомира МИЛОШ, земљорадник — песник, рођен 1913. у Прељини; члан КПЈ; један од организатора устанка у љубићком крају; политички комесар Пете чете Љубићког батаљона; погинуо у борби против четника у Бањици 10. априла 1942.

ЈОВАШЕВИЋ Драгише МИЛУН, земљорадник, рођен 1912. у Прељини; борац Љубићког батаљона; ухватили га четници и предали Немцима, који су га стрељали код ВТЗ у Чачку 11. децембра 1941.

ЈОВАШЕВИЋ. Милутина МЛАДЕН, столар, рођен 1917. у Прељини; борац партизанске милиције; ухватили га четници и предали Немцима, који су га стрељали код ВТЗ у Чачку 11. децембра 1941.

ЈОВАШЕВИЋ. Војина ОСТОЈА, касапин, рођен 1923. у Прељини; члан КПЈ; борац Љубићког батаљона и Чачанског батаљона Друге пролетерске бригаде; погинуо у борби против непријатеља на Сутјесци 8. јуна 1943.

ЈОВАШЕВИЋ Татомира РАДОСАВ, земљорадник, рођен 1916. у Прељини; члан КПЈ; борац Љубићког батаљона; погинуо у борби против четника у Бањици 10. априла 1942.

ЈОВАШЕВИЋ Андрије РАДОСЛАВ — ЂУКА, земљорадник, рођен 1922. у Прељини; члан СКОЈ-а; борац Љубићког батаљона и Чачанског батаљона Друге пролетерске бригаде; погинуо у борби против непријатеља на Добром Долу 7. јуна 1942.

ЈОВАШЕВИЋ Раденка СРЕДОЈЕ, столар, рођен 1925. у Прељини; члан СКОЈ-а; борац Љубићког батаљона; стрељали га четници у Прељини 24. септембра 1944.

ЈОВАШЕВИЋ Милуна СТАНИСЛАВ — СТАНКО, земљорадник, рођен 1912. у Прељини; борац Љубићког батаљона; рањен у борби против жандарма у Прељини; умро у болници у Савинцу 12. октобра 1941.

КАЛУЂЕРОВИЋ. Недељка АЛЕКСИЈЕ, земљорадник, рођен 1913. у Прељини; члан КПЈ; десетар Пете чете Љубићког батаљона; ухватили га четници и предали Немцима, који су га стрељали код ВТЗ у Чачку 11. децембра 1941.

КАЛУЂЕРОВИЋ. Јована РАДОВАН, студент права, рођен 1922. у Прељини; члан КПЈ; борац Љубићког батаљона и Чачанског батаљона Друге пролетерске бригаде; погинуо у борби против непријатеља на Добром Долу у Црној Гори 7. јуна 1942.

МАНДИЋ Витомира БРАНКО, студент права, рођен 1920. у Ивањици, живео у Прељини; члан КПЈ; борац ЉЈубићког батаљона и Чачанског батаљона Друге пролетерске бригаде; умро од последица рата у болници Голник 6. октобра 1947.

МАНДИЋ Витомира ДОБРОСАВ, ученик на занату, рођен 1925. у Љубићу, живео у Прељини; члан СКОЈ-а; борац Љубићког батаљона; ухватили га четници и предали Немцима, који су га отерали у Бањички логор; умро од последица логорског живота у болници у Београду 23. октобра 1944.

МАНОЈЛОВИЋ. Стевана ГАВРИЛО, столар, рођен 1921. у Ужичкој Пожеги, живео у Прељини; борац Љубићког батаљона; ухватили га четници и предали Немцима, који су га стрељали код ВТЗ у Чачку 11. децембра 1941.

МАРЈАНОВИЋ. Сава РАДОШ, радио-механичар, рођен 1917. у Прељини; члан КПЈ; борац Љубићког батаљона; ухватили га четници и предали Немцима који су га стрељали код ВТЗ у Чачку 11. децембра 1941.

МАРКОВИЋ Вукића МИЛЕНКО, пекар, рођен 1912. у Прељини; борац Љубићког батаљона; као тешког рањеника ухватили га четници и предали Немцима, који су га отерали у Бањички логор, где је стрељан 12. јула 1943.

МИЈАЈЛОВИЋ Владимира МИЛОСАВ, земљорадник, рођен 1923. у Прељини; борац Љубићког батаљона; ухватили га четници и предали Немцима, који су га стрељали код ВТЗ у Чачку 11. децембра 1941.

МИЛИЋЕВИЋ Миладина МИЛИЋ, земљорадник, рођен 1903. у Прељини; борац партизанске милиције; ухватили га четници и предали Немцима, који су га стрељали код ВТЗ у Чачку 11. децембра 1941.

ПЕЧЕНКОВИЋ Божа ВОЈИМИР, земљорадник, рођен 1911. у Прељини; борац Љубићког батаљона; ухватили га четници и предали Немцима, који су га стрељали код ВТЗ у Чачку 11. децембра 1941.

РАДОВАНОВИЋ Драгомира РАДИША, радник, рођен 1909. у Прељини; борац Љубићког батаљона; погинуо у борби против Немаца у Чајетини 30. новембра 1941.

РАДОЈЕВИЋ Љубомира МИЛИВОЈЕ, земљорадник, рођен 1902. у Прељини; борац партизанске милиције; ухватили га четници и предали Немцима, који су га стрељали код ВТЗ у Чачку 11. децембра 1941.

РАЈОВИЋ Василија ДУШАН, машинбравар, рођен 1915. у Прељини; члан КПЈ; борац Љубићког батаљона; у Санџаку био заменик политичког комесара Чачанског партизанског батаљона; погинуо у борби против непријатеља у селу Радојина у Санџаку 14. фебруара 1942.

РАШКОВИЋ Богољуба ТИХОМИР — ТИЋО, студент права, рођен 1921. у Рашкој, живео у Прељини; члан КПЈ; борац Љубићког батаљона; погинуо у борби против муслиманске фашистичке милиције у Сјеници 22. децембра 1941.

РИСТОВИЋ Сава МИЛУТИН — ЛУНЕ, земљорадник, рођен 1914. у Прељини; борац Љубићког батаљона; ухватили га четници и предали Немцима, који су га стрељали код ВТЗ у Чачку 11. децембра 1941.

СЛАВКОВИЋ Драгомира ДУШАН, земљорадник, рођен 1923. у Прељини; члан КПЈ; борац Љубићког батаљона и Чачанског батаљона Друге пролетерске бригаде; погинуо као командир вода у борби на Вучеву 23. маја 1943.

СЛАВКОВИЋ Божа МИЛОРАД, земљорадник, рођен 1910. у Прељини; борац партизанске милиције; ухватили га четници и предали Немцима, који су га стрељали код ВТЗ у Чачку 11. децембра 1941.

СЛАВКОВИЋ Здравка МИЛОШ, земљорадник, рођен 1899. у Прељини; члан НОО; борац партизанске милиције; стрељали га четници у Прељини 28. фебруара 1943.

ТОМАШЕВИЋ Милана РАДОСАВ, земљорадник, рођен 1916. у Прељини; борац партизанске милиције; ухватили га четници и предали Немцима, који су га стрељали код ВТЗ у Чачку 11. децембра 1941.

ТОПАЛОВИЋ. Бранислава БОГДАН, земљорадник, рођен 1907. у Прељини; борац партизанске милиције; ухватили ге четници и предали Немцима, који су га отерали у Бањички логор, где је стрељан 1. марта 1943.

ТОПАЛОВИЋ. Драгољуба ВЕЛИМИР, земљорадник, рођен 1929. у Прељини; у време припрема устанка био је партизански курир; погинуо несрећним случајем од ручне бомбе у Прељини 27. августа 1941.

ТОПАЛОВИЋ. Павла ИЛИЈА, земљорадник, рођен 1924. у Прељини; борац Љубићког батаљона; ухватили га четници и предали Немцима, који су га стрељали код ВТЗ у Чачку 11. децембра 1941.

ТОПАЛОВИЋ. Владимира МЛАДЕН, столар, рођен 1903. у Прељини; борац партизанске милиције; ухватили га четници и предали Немцима, који су га стрељали код ВТЗ у Чачку 11. децембра 1941.

ТОПАЛОВИЋ. Лазара РАДОСАВ, земљорадник, рођен 1885. у Прељини; носилац Албанске споменице и Карађорђеве звезде; партизански мобилни официр; ухватили га четници и предали Немцима, који су га стрељали код ВТЗ у Чачку 16. децембра 1941.

ТОПАЛОВИЋ Драгољуба ТИХОМИР, подофицир БЈВ, рођен 1922. у Прељини; водник у Петој чети Љубићког батаљона; погинуо у борби против муслиманеке фашистичке милиције у Сјеници 22. децембра 1941.

ПРИЈЕВОР

АНДРИЋ Радомира ДОБРИВОЈЕ, земљорадник, рођен 1920. у Пријевору; борац Љубићког батаљона; ухватили га четници и предали Немцима, који су га стрељали код ВТЗ у Чачку 28. децембра 1941.

АНДРИЋ Војислава РАДОВАН, земљорадник, рођен 1923. у Пријевору; борац Љубићког батаљона; ухватили га четници и предали Немцима, који су га отерали у Бањички логор, одакле је интерниран у логор Озен у Норвешкој, где је умро 7. јануара 1943.

БОГОСАВЉЕВИЋ Живојина РАДОЈКО, земљорадник, рођен 1923. у Пријевору; борац Љубићког батаљона; ухватили га четници и предали Немцима, који су га отерали у Бањички логор, а одатле у логор Озен у Норвешкој, где је умро октобра 1943.

ДРОБЊАК Божидара ПАВЛЕ, земљорадник, рођен 1908. у Пријевору; борац Љубићког батаљона; ухватили га четници и предали Немцима, који су га отерали у Бањички логор, где је стрељан 9. марта 1943.

ИГЊАТОВИЋ Радисава ВОЈКО, земљорадник, рођен 1911. у Пријевору; борац Љубићког батаљона; ухватили га четници и предали Немцима, који су га стрељали код ВТЗ у Чачку 28. децембра 1941.

ИГЊАТОВИЋ Љубисава ДУШАН, земљорадник, рођен 1906. у Пријевору; борац Љубићког батаљона; ухватили га четници и предали Немцима, који су га стрељали код ВТЗ у Чачку 28. децембра 1941.

ИГЊАТОВИЋ Адама ПРИМИСЛАВ, земљорадник, рођен 1922. у Пријевору; борац Љубићког батаљона; убили га четници у Лапову 1942.

КУЈУНЏИЋ Лазара ВЛАДАН, земљорадник, рођен 1923. у Пријевору; борац Љубићког батаљона; ухватили га четници и предали Немцима, који су га отерали у Бањички логор, одакле је интерниран у логор Ботен у Норвешкој, где је страдао 22. новембра 1942.

КУЈУНЏИЋ Секуле ЦМИЉКА — ЦИЦА, домаћица, рођена 1923. у Пријевору; борац Љубићког батаљона; ухватили је четници и предали Немцима, који су је отерали у Бањички логор, па у Специјалну полицију 5. априла 1943. и од тада јој се губи траг.

МАРКОВИЋ Станке РАДОШ, земљорадник, рођен 1919. у Пријевору; борац Љубићког батаљона; погинуо у борби против четника у Прељини 6. новембра 1941.

МИЛОВАНОВИЋ Миливоја ДРАГИША — КЕЗО, ученик гимназије, рођен 1924. у Пријевору; члан СКОЈ-а; борац Љубићког батаљона; погинуо у борби против Немаца на Краљеву у ноћи између 14. и 15. октобра 1941.

МИЛОВАНОВИЋ Глигорија ДРАГОМИР, учитељ, рођен 1921. у Пријевору; члан КПЈ; организатор устанка у овом крају; борац Љубићког батаљона; ухватили га четници и предали Немцима, који су га стрељали код ВТЗ у Чачку 28. децембра 1941.

МИЛОВАНОВИЋ. Глигорија МИЛОЈКО, земљорадник, рођен 1922. у Пријевору; члан СКОЈ-а; борац Љубићког батаљона; ухватили га четници и предали Немцима, који су га стрељали код ВТЗ у Чачку 28. децембра 1941.

ПАНТЕЛИЋ. Михаила МИЛОЈЕ, земљорадник, рођен 1903. у Пријевору; борац Љубићког батаљона; ухватили га четници и предали Немцима, који су га отерали у Бањички логор; интерниран у логор Озен у Норвешкој, где је умро јуна 1942.

ПАНТЕЛИЋ Војислава РАДОЈКО, бравар, рођен 1923. у Пријевору; борац Љубићког батаљона; стрељали га Немци у Пријевору 8. новембра 1944.

ПЕШТЕРАД Павла СЛАВКО, земљорадник, рођен 1922. у Пријевору; борац Љубићког батаљона; ухватили га четници и предали Немцима, који су га отерали у логор на Бањици; интерниран у Норвешку, где је умро у логору Озен 1943.

РАНКОВИЋ Александра БОГОЉУБ, ученик браварског заната, рођен 1925. у Пријевору; члан СКОЈ-а; борац Љубићког батаљона; ухватили га четници и предали Немцима, који су га отерали у логор на Бањици; интерниран у Норвешку, где је умро у логору Озен новембра 1942.

РАНКОВИЋ Војина ЖИВОЈИН, кројач, рођен 1919. у Пријевору; борац Љубићког батаљона; ухватили га четници и предали Немцима, који су га стрељали код ВТЗ у Чачку 28. децембра 1941.

РИСТАНОВИЋ Живка БОГИЋ, земљорадник, рођен 1896. у Горњој Горевници, живео у Пријевору; борац Љубићког батаљона; заклали га четници у Пријевору 28. децембра 1942.

РОБАЈАЦ Ивана ВЛАДАН, земљорадник, рођен 1898. у Пријевору; секретар илегалног НОО за Пријевор и Видову; борац Љубићког батаљона; погинуо несрећним случајем од припадника КНОЈ-а у Парменцу 30. јануара 1946.

ТОМИЋ Милана БОЖИДАР — БОЖО, металски радник, рођен 1917. у Пријевору; члан КПЈ од 1939; секретар Среског комитета СКОЈ-а; члан Среског комитета КПЈ за срез љубићки; члан Окружног комитета КПЈ за Чачак; један од организатора устанка; међу првима ступио у Прву љубићку чету Чачанског НОП одреда; политички комееар Чачанског батаљона Друге пролетерске бригаде; погинуо у борби против непријатеља на Бијелом брду код Прибоја на Лиму 21. марта 1944. За народног хероја Југославије проглашен 20. децембра 1951.

ТОМИЋ Милана МИЛИЈА, рударски радник, рођен 1919. у Пријевору; борац Љубићког батаљона; ухватили га четници и предали Немцима, који су га стрељали код ВТЗ у Чачку 28. децембра 1941.

ТОМИЋ Милана МИЛИСАВ, земљорадник, рођен 1921. у Пријевору; члан СКОЈ-а; десетар у Љубићком батаљону; ухватили га четници и предали Немцима, који су га стрељали код ВТЗ у Чачку 28. децембра 1941.

ТОМИЋ Љубисава ЈОВАН, земљорадник, рођен 1903. у Пријевору; борац Љубићког батаљона; ухватили га четници и предали Немцима, који су га стрељали код ВТЗ у Чачку 28. децембра 1941.

ФИЛИПОВИЋ Душана РАДОЈКА, учитељ, рођена 1920. у Пријевору; члан КПЈ; борац Љубићког батаљона; убили је четници у Парменцу 2. децембра 1941.

ШУТИЋ Благоја МОМЧИЛО, земљорадник, рођен 1923. у Пријевору; члан СКОЈ-а; борац Љубићког батаљона; погинуо у борби против четника у Срезојевцима 15. новембра 1941.

ПРИСЛОНИЦА

АЈД АЛОЈЗ, бравар, рођен 1914. у Рушама код Марибора, изгнаник из Словеније; борац Љубићког батаљона; погинуо у борби против Немаца на опседнутом Краљеву 20. октобра 1941.

БОЈОВИЋ-ТРНИНИЋ Матије ЂУРЂЕ — ЂУКА, земљорадник, рођен 1921. у Прислоници; борац Љубићког батаљона; ухватили га четници и предали Немцима, који су га стрељали код ВТЗ у Чачку децембра 1941.

БОЈОВИЋ Тома МАРКО, земљорадник, рођен 1902. у Прислоници; члан НОО; члан КПЈ; борац Љубићког батаљона и Чачанског батаљона Друге пролетерске бригаде; погинуо од немачке авијације између Олова и Кладња 26. јула 1943.

ВАСОВИЋ Драгомира ДОБРИЦА, земљорадник, рођен 1922. у Прислоници; члан КПЈ; борац Љубићког батаљона и политички делегат вода у Чачанском батаљону Друге пролетерске бригаде; погинуо у борби против Италијана на Борачком језеру код Коњица 13. марта 1943.

ВАСОВИЋ Радомира ПЕТАР, машинбравар, рођен 1905. у Прислоници; борац Љубићког батаљона; ухватили га четници и предали Немцима, који су га отерали у Немачку, где је стрељан 1942.

ВАСОВИЋ Младена РАДОСЈ1АВ, земљорадник, рођен 1912. у Прислоници; борац Љубићког батаљона; мучили га четници за време окзшације; умро приликом опеоације од последица батињања у Београду 25. октобра 1943.

ВАСОВИЋ. Драгутина СВЕТИСЛАВ, земљорадник, рођен 1922. у Прислоници; борац 23. ударне дивизије НОВЈ; погинуо у борби против непријатеља у селу Дрлаче у Босни децембра 1944.

ГАВРИЋ Милована МИЛУН — АБИСИНАЦ, земљорадник, рођен 1922. у Прислоници; члан КПЈ; борац Љубићког батаљона и Чачанског батаљона Доуге пролетерске бригаде; погинуо као заставник Прве чете у борби против Немаца у Пшпепољу 4. децембоа 1943.

ГОЈКОВИЋ — ЈОВАНОВИЋ Богдана ЗОРКА — ЗОРА, домаћица, рођена 1922. у Бајиној Башти, живела у Прислоници; борац-курир ОК КПЈ за Чачак; заклали је четници у Балуги (Прељинској) 22. маја 1944.

ГОЈКОВИЋ. Лазара ЖАРКО, земљорадник, рођен 1911. у Прислоници; борац Љубићког батаљона; погинуо у борби против Немаца на опседнутом Краљеву 20. октобоа 1941.

ДОМАНОВИЋ Милутина СВЕТОМИР — ЈАЊОВАЦ, земљорадник, рођен 1920. у Прислоници; борац Љубићког батаљона и Чачанског батаљона Друге поолетевске бригаде; рањен у борби поотив непршатеља; умро од задобијених рана у Витгову код Босанског Гвахова 27. октобра 1942.

ЂОКОВИЋ Ђока МИЛОМИР, земљорадник, рођен 1914. у Прислоници; борац Љубићког батаљона; погинуо у борби против Немаца на опседнутом Краљеву 20. октобра 1941.

ЂОКОВИЋ. Гојка МИЛУТИН — ПИРГО, земљорадник, рођен 1894. у Прислоници; носилац Албанске споменице; члан КПЈ од 1938; борац — председник НОО; стрељали га љотићевци код Задружног дома у Прислоници 8. децембра 1941.

ЂОКОВИЋ Ђока РАДИЧ, земљорадник, рођен 1922. у Прислоници; борац Љубићког батаљона: рањен у борби против Немаца на Буковима код Косјерића; умро од задобијених рада у Ужичкој болници 10. јануара 1942.

ЂОКОВИЋ. Љубомира СВЕТИСЛАВ, земљорадник, рођен 1913. у Прислоници: борац Љубићког батаљона; погинуо у борби против Немаца на опседнутом Краљеву 20. октобра 1941.

ЂОРЂЕВИЋ. Наталије СРЕТЕН, земљорадник, рођен 1922. у Прислоници; борац Љубићког батаљона; као тешког рањеника стрељали га Немци на Златибору 1. децембра 1941.

ЂУРКОВИЋ Станимира РАДЕНКО, земљорадник, рођен 1920. у Прислоници; борац Љубићког батаљона; као тешког рањеника стрељали га Немци на Златибору 1. децембра 1941.

ЖИВКОВИЋ Милисава ЖИВОТА — БОЉШЕВИК, столар, рођен 1920. у Прислоници; члан КПЈ; секретар батаљонског бироа СКОЈ-а; борац Љубићког батаљона и Чачанског батаљона Друге ггоолетерске бригаде; погинуо у борби против Бугара на Смиљанића брду код Љубиша 7. новембра 1943.

ЖИВ&ОВИЋ Драгослава РАДИША, столар, рођен 1922. у Прислоници; члан КПЈ; борац Љубићког батаљона и Друге пролетерске бригаде; погинуо као борац Пратећег батаљона Врховног штаба у борби против непријатеља у селу Подграбу под Јахорином 17. јуна 1943.

ИЛИЋ. Василија ЂОРЂЕ, земљорадник, рођен 1919. у Прислоници; борац Љубићког батаљона и Чачанеког батаљона Друге пролетерске бригаде; погинуо у борби **против** непријатеља у Добром Долу под Дурмитором 7. јуна 1942.

ИЛИЋ Михаила МАКСИМ, земљорадник, рођен 1912. у Прислоници; члан КПЈ; борац Љубићког батаљона и Чачанског батаљона Друге пролетерске бригаде; погинуо у борби против четника на Хумићу код Фоче као заменик командира чете 16. априла 1943.

ИЛИЋ Радомира СВЕТОМИР — ПАТАК, земљорадник, рођен 1923. у Приелоници; члан КПЈ; борац Љубићког батаљона и Чачанеког батаљона Друге пролетереке бригаде; погинуо у борби против непријатеља у Аљиновићима код Сјенице 10. новембра 1943.

ИЛИЋ. Јездимира СТАНИМИР — ЦАНЕ, земљорадник, рођен 1918. у Прислоници; борац Прве чачанске партизанске чете; стрељали га Немци на Златибору 1. децембра 1941.

ЈАНКОВИЋ. Танаеија ОБРАД, земљорадник, рођен 1903. у Прислоници; борац Љубићког батаљона; погинуо у борби против четника на Руднику 26. новембра 1941.

ЈАНКОВИЋ Милете МИЛАН, земљорадник, рођен 1921. у Прислоници; борац Љубићког батаљона; ухватили га четници и предали Немцима, који су га стрељали код ВТЗ у Чачку децембра 1941.

МАЈСТОРОВИЋ Драгољуба МИЛУТИН, земљорадник, рођен 1919. у Прислоници; борац Љубићког батаљона; погинуо у борби против непријатеља на опседнутом Краљеву 15. октобра 1941.

МИЛЕНКОВИЋ Светозара АЛЕКСА, земљорадник, рођен 1906. у Прислоници; борац Љубићког батаљона; као тешког рањеника стрељали га Немци на Златибору 1. децембра 1941.

МИЛЕНКОВИЋ Светозара АЛЕКСИЈЕ, кројач, рођен 1908. у Прислоници, члан КПЈ; борац Љубићког батаљона и Чачанског батаљона Друге пролетерске бригаде; погинуо од немачке авијације у Омеровим водама на планини Озрен у Босни 14. јуна 1943.

МИЛИЋ Владимира ЉУБИСАВ, машинбравар, рођен 1922. у Прислоници; борац Љубићког батаљона; стрељан од свога штаба батаљона због недисциплине у селу Кошчице на Каменој Гори 9. фебруара 1942.

МИЛОСАВЉЕВИЋ Милоја СРЕЋКО, земљорадник, рођен 1919. у Прислоници; борац Љубићког батаљона; погинуо у борби против Немаца на опседнутом Краљеву 20. октобра 1941.

МИЛОШЕВИЋ Ивка БУДИМИР, земљорадник, рођен 1909. у Прислоници; члан КПЈ; борац Љубићког батаљона и Чачанског батаљона Друге пролетерске бригаде; погинуо приликом бомбардовања немачке авијације под Јахорином као командир у интендантури Друге пролетерске бригаде 15. маја 1942.

МИЛОШЕВИЋ Радомира ДРАГОМИР — ЦИГО, земљорадник, рођен 1920. у Прислоници; борац Прве чачанске партизанске чете; заробили га четници у Ражани и предали Немцима, који су га стрељали на Крушику у Ваљеву 27. новембра 1941.

МИЛОШЕВИЋ Милована МАРКО, аутомеханичар, рођен 1908. у Прислоници; борац Чачанеког НОП одреда; заробили га четници код Косјерића и предали Немцима, који су га стрељали на Крушику у Ваљеву 27. новембра 1941.

МИЛОШЕВИЋ Петра МИЛОРАД — МИЋО, земљорадник, рођен 1924. у Прислоници; члан КПЈ; борац Љубићког батаљона и Чачанеког батаљона Друге пролетерске бригаде; погинуо у борби против непријатеља на Лиму код Пријепоља као командир вода 4. децембра 1943.

МИЛОШЕВИЋ Исајила МИЛУТИН, кројач, рођен 1924. у Прислоници; члан КПЈ; борац Љубићког батаљона и Чачанског батаљона Друге пролетерске бригаде; погинуо у борби против непријатеља на Полици код Берана као заставник — командир вода 17. новембра 1943.

МИЛОШЕВИЋ Милорада ПЕТАР, земљорадник, рођен 1900. у Прислоници; члан НОО; командир сеоске партизанске милиције; ухватили га четници и предали Немцима, који су га стрељали у Горњем Милановцу 26. децембра 1941.

МИЛОШЕВИЋ Станише РАДОМИР, служитељ у ошптини, рођен 1897. у Прислоници; борац Чачанског НОП одреда; заробили га четници на Буковима код Косјерића и предали Немцима, који су га стрељали на Крушику у Ваљеву 27. новембра 1941.

НИКОЛИЋ Радосава РАДИША, земљорадник, рођен 1917. у Прислоници; борац Љубићког батаљона; заробили га четници и предали Немцима, који су га стрељали код ВТЗ у Чачку децембра 1941.

ПАВЛОВИЋ Павла ДРАГОМАН — КУМАН, земљорадник, рођен 1919. у Прислоници; члан КПЈ од 1943; борац Љубићког батаљона и Чачанеког бата-

љона Друге пролетерске бригаде; погинуо у борби против непријатеља у Шековићима код Власенице јула 1943.

ПАВЛОВИЋ Василија ЂУРЂЕ — ЂУКА, земљорадник, рођен 1902. у Прислоници; борац Чачанског НОП одреда; заробили га четници у Ражани код Косјерића и предали Немцима, који су га стрељали на Крушику у Ваљеву 27. новембра 1941.

ПЕТРОВИЋ Крсте ЂОРЂЕ, земљорадник, рођен 1921. у Прислоници; борац Чачанског НОП одреда; погинуо у борби против четника у Глумчу код Пожеге 3. новембра 1941.

ПРАВДИЋ Радована РАДЕНКО, земљорадник, рођен 1910. у Прислоници; борац Чачанског НОП одреда; као тешког рањеника стрељали га Немци на Златибору 1. децембра 1941.

РАДОВАНОВИЋ. Теодосија ЉУВИША, земљорадник, рођен 1916. у Прислоници; водник Пете чете Љубићког батаљона; ухватили га четници и предали Немцима, који су га стрељали код ВТЗ у Чачку 22. децембра 1941.

РАКИЋЕВИЋ Драгослава РАНИСЛАВ, земљорадник, рођен 1923. у Прислоници; борац Љубићког батаљона; ухватили га четници и предали Немцима, који су га стрељали код ВТЗ у Чачку децембра 1941.

РАКОВИЋ Михаила ИВАН, земљорадник, рођен 1920. у Прислоници; борац Љубићког батаљона; погинуо у борби против Немаца у Сврачковцима 29. новембра 1941.

СТЈЕПОВИЋ. — ТЕПЧЕВИЋ Бранислава БОШКО, земљорадник, рођен 1906. у Прислоници; борац Чачанског НОП одреда и Четвртог Ужичког батаљона Друге пролетерске бригаде; погинуо у борби проти-в непријатеља на Гату код Гацког 11. јуна 1942.

ЋУСЛОВИЋ Василија ДОБРОСАВ, земљорадник, рођен 1919. у Прислоници; борац Чачаноког НОП одреда; заробили га четници на Буковима код Косјерића и предали Немцима, који су га стрељали на Крушику у Ваљеву 27. новембра 1941.

ЋУСЛОВИЋ Тимотија МИЛИЈА, учитељ, рођен 1912. у Прислоници; резервни поручник БЈВ; командир Прве чачанске чете Чачанског НОП одреда; погинуо у борби против Немаца у Дракчићима код Ваљева 5. новембра 1941.

ЋУСЛОВИЋ Тимотија СРЕДОЈЕ, земљорадник, рођен 1922. у Прислоници, курир Чачанског НОП одреда; заробили га жандарми у Луњевици и предали Немцима, који су га стрељали у Горњем Милановцу 24. септембра 1941.

РАКОВА

ВЕСКОВИЋ Ивана СЛАВКО, земљорадник, рођен 1919. у Ракови; борац Љубићког батаљона; погинуо у борби против Немаца на опседнутом Краљеву 21. октобра 1941.

ГВОЗДЕНОВИЋ Алексе ЖИВОТА, земљорадник, рођен 1920. у Ракови; борац Љубићког батаљона; ухватили га четници и предали Немцима, који су га отерали у Бањички логор; интерниран у Норвешку, где је стрељан 1942.

ГЛИШОВИЋ Милана РАДОЈИЦА, земљорадник, рођен 1914. у Ракови; борац Љубићког батаљона; погинуо у борби против Немаца на опседнутом Краљеву 20. октобра 1941.

ЖИВАНОВИЋ Милијана МИЛАДИН, земљорадник, рођен 1912. у Ракови; борац Љубићког батаљона; заробили га четници и предали Немцима, који су га отерали у Бањички логор; интерниран у Норвешку, где је умро 15. маја 1945.

ЈОВАНОВИЋ Љубомира БОГИЋ, земљорадник, рођен 1913. у Ракови; борац Љубићког батаљона; ухватили га четници и предали Немцима, који су га стрељали код ВТЗ у Чачку 12. децембра 1941.

ЈОВАНОВИЋ Милована МИЛОРАД, земљорадник, рођен 1920. у Ракови; борац Љубићког батаљона; отерали га четници на Јелову гору, где је погинуо 10. септембра 1944.

КРУПЕЖ Милована БОЖИДАР, земљорадник, рођен 1910. у Ракови; члан НОО; борац Љубићког батаљона; заробили га четници код Ивањице и предали Немцима, који су га стрељали код ВТЗ у Чачку 16. децембра 1941.

КРУПЕЖ Милована ЖИВКО, земљорадник, рођен 1913. у Ракови; борац Љубићког батаљона; отерали га четници на Копаоник, где је погинуо 16. јула 1944.

КРУПЕЖ Здравка ЖИВОТА, земљорадпик, рођен 1917. у Ракови; борац Љубићког батаљона; заробили га четници код Ивањице и предали Немцима, који су га стрељали код ВТЗ у Чачку 16. децембра 1941.

КРУПЕЖ Луке МИЛАДИН, земљорадник, рођен 1905. у Ракови; борац Љубићког батаљона; умро од последица мучења у Ракови 27. септембра 1943.

КРУПЕЖ Милована МИЛИЋ, ученик гимназије, рођен 1921. у Ракови; члан КПЈ; борац Љубићког батаљона и Чачанског батаљона Друге пролетерске бригаде; погинуо у борби против непријатеља код Обља близу Калиновика 21. марта 1943.

КРУПЕЖ Љубомира РАДОСЛАВ, учитељ, рођен 1900. у Ракови; члан КПЈ; борац Љубићког батаљона и Чачанског батаљона Друге пролетерске бригаде; погинуо у борби против непријатеља код Гламоча 1942.

КРУПЕЖ Милована СЛАВКО, инжењер агрономије, рођен 1912. у Ракови; члан КПЈ; један од организатора устанка у љубићком крају; међу првима ступио у Чачански НОП одред, у коме је био командир Друге љубићке чете и интендант Љубићког батаљона; погинуо у борби против муслиманске фашистичке милиците и Немаца у Комооанима код Нове Вароши априла 1943.

МАРКОВИЋ Војимира РАДЕНКО, земљорадник, рођен 1922. у Ракови; борац Љубићког батаљона; касније борац 23. ударне дивизије НОВЈ; погинуо у борби против Немаца у Великој Вресници у Босни б. априла 1945.

РИСТАНОВИЋ. Видосава БРАНИСЛАВ, земљорадник, рођен 1922. у Ракови; борац Љубићког батаљона; заробили га четници у Парменцу и предали Немцима, коти су га стрељали код ВТЗ у Чачку 16. децембра 1941.

РИСТАНОВИЋ Петра ВОЈИСЛАВ, земљорадник, рођен 1898. у Ракови; борац Љубићког батаљона; заробили га четници и предали Немцима, који су га обесили у затвору у Чачку децембра 1941.

РИСТАНОВИЋ Војислава МИЛУТИН, земљорадник, рођен 1921. у Ракови; борац Љубићког батаљона; заробили га четници у Парменцу и предали Немцима, кош су га стрељали код ВТЗ у Чачку 16. децембра 1941.

ЧАРАПИЋ Тодора МИХАИЛО, земљорадник, рођен 1910. у Ракови; борац Љубићког батаљона; заробили га четници код Ивањице и предали Немцима, ко1и су га стрељали коц ВТЗ у Чачку 26. децембра 1941.

ЧАРАПИЋ Милоја РАДИВОЈЕ, пољопривредни техничар, рођен 1918. у Ракови; члан СКОЈ-а; борац Љубићког батаљона; заробили га четници и предали Немцима, који су га стрељали код ВТЗ у Чачку 28. децембра 1941.

РОШЦИ

ИЛИЋ Светозара ДИМИТРИЈЕ, столар, рођен 1916. у Рошцима; борац Љубићког батаљона; отеран од Немаца у Бањички логор, где је стрељан 1. октобра 1943.

МИЛОШЕВИЋ Милоша МИЛУН, војни службеник, рођен 1914. у Рошцима; борац Љубићког батаљона; погинуо од митраљеза из немачког авиона у Тучкову 1. децембра 1941.

ПАВЛОВИЋ Миленка МИЛОШ, земљорадник, рођен 1922. у Рошцима; борац Љубићког батаљона; стрељали га Немци у Краљеву 28. јуна 1943.

ПАВЛОВИЋ Видосава МЛАДОМИР, земљорадник, рођен 1909. у Рошцима; борац Љубићког батаљона; стрељали га Немци у Краљеву 28. јуна 1943.

САВИЋ Комнена ЈЕЛЕНКО, столар, рођен 1914. у Рошцима; члан КПЈ; борац Љубићког батаљона; стрељали га четници у Рошцима 5. децембра 1941.

СРЋИЋ Пантелије МИЛУТИН, земљорадник, рођен 1917. у Рошцима; борац Љубићког батаљона; ухватили га четници и предали Немцима, који су га стрељали код ВТЗ у Чачку децембра 1941.

СОКОЛИЋИ

ДОМАНОВИЋ Адама РАДОСЛАВ, земљорадник, рођен 1922. у Соколићима; борац Љубићког батаљона; ухватили га четници и предали Немцима, који су га отерали у Бањички логор; интерниран у Норвешку; по повратку био командир сеоске народне милиције; рањен приликом гоњења остатака четничких банди; умро у Чачанској болници 8. јупа 1947.

ДОМАНОВИЋ Чедомира СРЕЋКО, земљорадник, рођен 1923. у Соколићима; борац Љубићког батаљона; ухватили га четници и предали Немцима, који су га стрељали код ВТЗ у Чачку децембра 1941.

ЂУРОВИЋ. Велимира ЉУБИША, земљорадник, рођен 1920. у Соколићима; члан КПЈ; борац Љубићког батаљоиа; од 1944. борац Друге пролетерске бригаде НОВЈ; рањен у борби против Немаца; умро од задобијених рана у болници у Тополи 29. октобра 1944.

ЖУЊИЋ Милована БОГОСАВ, земљорадник, рођен 1914. у Соколићима; борац Љубићког батаљона; ухватили га четници и предали Немцима, који су га отерали у Бањички логор, где је стрељан 19. фебруара 1943.

КОМАДИНИЋ Миленка ДРАГОМИР — ДРАГО, земљорадник, рођен 1900. у Соколићима; борац Љубићког батаљона; од октобра 1944. председник Месног НОО и командант Команде места у Прељини; погинуо од остатака четничких банди у Соколићима 3. октобра 1945.

КОМАДИНИЋ Милисава МИЈ1АН, земљорадник, рођен 1919. у Соколићима; борац Љубићког батаљона; стрељали га Немци у Коњевићима 7. јануара 1942.

КОМАДИНИЋ. Миленка МИЈГОШ, земљорадник, рођен 1909. у Соколићима; борац Љубићког батаљона; мучили га четници, а затим заклали у Балуги (Прељанскот) 8. марта 1943.

КОМАДИНИЋ Драгомира МИЛУТИН, земљорадник, рођен 1919. у Соколићима; борац Љубићког батаљона; мучили га четници, а затим заклали у Балуги (Прељанској) 8. марта 1943.

СТАНИСАВЉЕВИЋ Михаила МИЛУТИН, зидар, рођен 1907. у Соколићима; борац Љубићког батаљона; ухватили га Немци и стрељали у Коњевивића 7. јануара 1942.

СТАНЧИЋИ

БОЈОВИЋ. Вујице ДРАГОЉУБ, ковач, рођен 1894. у Доњој Трепчи, живео у Станчићима; борац Љубићког батаљона; ухватили га жандарми и предали Немцима. који су га отерали у Краљево, где је умро 2. априла 1943.

ВАСИЉЕВИЋ. Михаила МИЛОСАВ, опанчар, рођен 1904. у Горачићима, живео у Станчићима; члан Среског комитета КПЈ за срез љубићки; борац Љубићког батаљона; ухватили га четници и предали Немцима, који су га отерали у Бањички логор: интерниран у логор у Норвешку, где је умро 8. јуна 1944.

ЈОВАНОВИЋ Михаила МИЛАН, земљорадник, рођен 1890. у Станчићима; носилац Албанске споменице; борац Љубићког батаљона; заклали га четници у Коњевићима 20. априла 1944.

ЈОВАНОВИЋ Милана МИОЦРАГ, земљорадник, рођен 1922. у Станчићима: члан КПЈ: борац Љубићког батаљона; погинуо у борби против четника у Мрчатевнима 11. новембра 1941.

ПЕТРОВИЋ Раденка ДРАГИША, земљорадник, рођен 1924. у Станчићима; члан КПЈ; борац Љубићког батаљона; од 1944. борац Четврте крајишке бригале НОВЈ; погинуо у борби против непријатеља на сремском фронту 3. маја 1945.

РАДОСАВЉЕВИЋ. Илије ВЛАДЕТА, земљорадник, рођен 1919. у Станчићима: члан КПЈ; председник илегалног НОО 1942; борац Љубићког батаљона; заклали га четници у Ракови 25. августа 1944.

ТРБУТПАНИ

АЛЕМПИЈЕВИЋ Милутина МИЛОМИР, земљорадник, рођен 1920. у Трбушанима; борац Љубићког батаљона; умро од последица мучења у Трбушанима 29. фебруара 1944.

БЕЛОШЕВИЋ. Милосава КОНСТАНТИН, пинтер, рођен 1909. у Рошцима, живео у Трбушанима; члан КПЈ; борац Љубићког батаљона; убили га четници у Рошцима 5. децембра 1941.

БОГДАНОВИЋ Богића ЖИВОРАД, машинбравар, рођен 1920. у Трбушанима; члан КПЈ; десетар Прве чете Љубићког батаљона; стрељали га четници у Трбушанима у ноћи између 6. и 7. децембра 1941.

БОЈОВИЋ. Добросава МИРОСЛАВ, земљорадник, рођен 1905. у Трбушанима; борац Љубићког батаљона; умро од последица рањавања у Трбушанима 12. августа 1943.

БОРИШИЋ. Божидара МИЛОЉУБ, земљорадник, рођен 1918. у Трбушанима; борац Љубићког батаљона; погинуо у борби против непријатеља у Рутошима 23. марта 1943.

КАРАВИДИЋ. Велимира ЈЕРЕМИЈА, железничар, рођен 1920. у Трбушанима; борац Љубићког батаљона; стрељали га четници у Трбушанима у ноћи између 6. и 7. децембра 1941.

КОВАЧЕВИЋ Дмитра ЉУБИНКО, радник, рођен 1906. у Рошцима, живео у Трбушанима; члан КПЈ; борац Љубићког батаљона; стрељали га четници у Трбушанима у ноћи између 6. и 7. децембра 1941.

КОЗОДЕР Вука ВУКОСАВ, земљорадник, рођен 1920. у Брезни, живео у Трбушанима; члан КПЈ; заменик политичког комесара Прве чете Љубићког батаљона; стрељали га четници у Рошцима 5. децембра 1941.

КОЛАКОВИЋ Радише ВИДОСАВ, студент права, рођен 1920. у Врнчанима, живео у Трбушанима; секретар Среског комитета КПЈ за срез љубићки и секретар ОК СКОЈ-а за Чачак; борац Љубићког батаљона; стрељали га четници у Ужичкој Пожеги 9. јануара 1942.

ЛУЧИЋ. Јаћима СЛАВИША, механичар, рођен 1925. у Трбушанима; борац Љубићког батаљона; стрељали га четници у Трбушанима у ноћи између 6. и 7. децембра 1941.

МАСЛАЋ. Јевђенија МИЛОЉУБ, радник, рођен 1924. у Рошцима, живео у Трбушанима; борац Љубићког батаљона; ухваћен и отеран у Бањички логор, где је стрељан 1943.

МИЋОВИЋ Душана МИОДРАГ — ДРАГО, земљорадник, рођен 1920. у Трбушанима; секретар партијске ћелије; борац Љубићког батаљона; стрељали га четници у Трбушанима у ноћи између 6. и 7. децембра 1941.

НЕДИЋ. Милана ЉУБИША, земљорадник, рођен 1909. у Трбушанима; члан КПЈ; командир Прве чете Љубићког батаљона; убили га жандарми у Трбушанима 6. августа 1941.

НИКОЛИЋ. Сретена БОРИВОЈЕ, земљорадник, рођен 1901. у Рошцима, живео у Трбушанима; борац Љубићког батаљона; погинуо у борби против четника у Мрчајевцима 4. новембра 1941.

ПЕТРОВИЋ Миленка ДРАГОСЛАВ, бравар, рођен 1912. у Рошцима, живео у Трбушанима; борац Љубићког батаљона; убили га четници на путу између Поаћана и Дружетића 8. фебруара 1943.

ПЕТРОВИЋ Милисава ДРАГОСЛАВ, земљорадник, рођен 1909. у Миоковцима, живео у Трбушанима; борац Љубићког батаљона; стрељали га четници у Трбушанима у ноћи између 6. и 7. децембра 1941.

САВИЋ Душана АЛЕКСАНДАР — АЦО, земљорадник, рођен 1920. у Трбушанима; члан Окружног комитета КПЈ за Чачак; заменик политичког комесара Чачанског НОП одреда; убили га четници на путу између Прањана и Дружетића 8. фебруара 1943.

САРИЋ Александра МИЛИВОЈЕ, земљорадник, рођен 1922. у Трбушанима; борац Љубићког батаљона; стрељали га четници у Трбушанима у ноћи између 6. и 7. децембра 1941.

СТАМЕНРІЋ. Јовише ДРАГОЉУБ, машинбравар, рођен 1909. у Трбушанима; борац Љубићког батаљона; ухватили га четници и предали Немцима, који су га стрељали код ВТЗ у Чачку 27. децембра 1941.

ТОДОРОВИЋ Радосава ВЛАСТИМИР — ЛАЦО, службеник, рођен 1913. у Трбушанима; члан КПЈ; секретар НОО; борац Љубићког батаљона; ухватили га четници и предали Немцима, који су га стрељали код ВТЗ у Чачку 28. децембра 1941.

ТАКОВЦИ

БЕЛО ПОЉЕ

АНДРИЋ Славка БОГОЉУБ, наредник БЈВ, рођен 1914. у Белом Пољу; борац Таковског батаљона; ухваћен и отеран у Крагујевац, где је стрељан 29. јула 1943.

АНДРИЋ Славка ТАДИЈА, подофицир БЈВ; рођен 1917. у Белом Пољу; члан КПЈ; командир Друге чете Таковског батаљона; погинуо у борби против муслиманске фашистичке милиције у Сјеници 22. децембра 1941. За народног хероја Југославије проглашен 29. новембра 1953.

ВАСИЉЕВИЋ. Ђорђа ОГЊЕН, земљорадник, рођен 1912. у Белом Пољу; члан НОО; борац Таковског батаљона и Друге пролетерске бригаде; погинуо у борби против непријатеља код Коњица марта 1942.

ЈАКОВЉЕВИЋ Војислава МИОДРАГ, земљорадник — песник, рођен 1906. у Белом Пољу; члан КПЈ од 1938; један од организатора устанка; борац Таковског батаљона; заробили га Немци и отерали у Бањички логор, па у Маутхаузен, где је стрељан 1943.

ЈАНИЋИЈЕВИЋ Милића РАДИСАВ — БОМБА, подофицир БЈВ, рођен 1916. у Белом Пољу; члан КПЈ; командир Треће чете Таковског батаљона; заменик команданта Чачанског батаљона Друге пролетерске бригаде; члан штаба Друге пролетерске дивизије, у којој је руководио обавештајном службом; погинуо у борби против четника код Фоче, августа 1943. За народног хероја Југославије проглашен 6. јула 1953.

ЛАЗАРЕВИЋ Живка ДОБРИВОЈЕ, пекар, рођен 1922. у Белом Пољу; члан СКОЈ-а; борац Таковског батаљона; заклали га четници на планини Јешевцу 7. марта 1943.

ЛАЗАРЕВИЋ. Стојана ЖИВАДИН, земљорадник, рођен 1882. у Белом Пољу; члан НОО; борац Таковског батаљона; мучили га четници за време окупације; умро од последица мучења у Белом Пољу 7. јануара 1946.

ЛАЗАРЕВИЋ Богосава МИЛОШ, земљорадник, рођен 1897. у Белом Пољу; члан КПЈ од 1938; комесар Прве чете Таковског батаљона и борац Прве шумадијске НОУ бригаде; погинуо у борби против Немаца код Пријепоља 4. децембра 1943.

ВУКОВИЋ Радомира ДРАГИЋ, металски радник, рођен 1924. у Белом Пољу; борац Таковског батаљона и курир Чачанског батаљона Друге пролетерске бригаде; погинуо у борби против четника у Челебићу код Фоче јуна 1943.

ЛУКОВИЋ Милоја ДРАГОМИР, земљорадник, рођен 1910. у Белом Пољу; борац Таковског батаљона; погинуо у борби против Немаца у Велеречи 6. децембра 1941.

МИЛОШЕВИЋ Душана ЉУБИША, земљорадник, рођен 1922. у Белом Пољу; члан СКОЈ-а; борац Таковског батаљона; умро од последица мучења у Белом Пољу 26. марта 1942.

БЕРШИЋИ

РАДОВАНОВИЋ Милорада МИОДРАГ — КОРЧАГИН, кројач, рођен 1922. у Бершићима; члан Среског комитета СКОЈ-а за срез таковски; члан Окружног комитета КПЈ за Чачак; борац Таковског батаљона и обновљеног Одреда; погинуо у борби против жандарма и Немаца у Грабовици 9. марта 1944.

СОЛУЈИЋ Раденка ЉУБОМИР, земљорадник, рођен 1922. у Бершићима; борац Таковског батаљона, а касније сеоске народне милиције; рањен од остатака четничких банди и умро од задобијених рана у Чачанској болници 16. јуна 1945.

БРАЈИЋИ

БАЈИЋ Никодина ЉУБИША, ученик гимназије, рођен 1923. у Брајићима; члан КПЈ; борац Таковског батаљона; заробили га четници и предали Немцима; који су га стрељали на Крушику у Ваљеву 27. новембра 1941.

БРЂАНИ

БОШЊАКОВИЋ Драгољуба МИЛИВОЈЕ, земљорадник, рођен 1909. у Брђанима; борац Љубићког батаљона: умро од последица мучења у Брђанима 14. октобра 1943.

БОШЊАКОВИЋ Добросава МИОДРАГ, земљорадник, рођен 1912. у Брђанима; борац Љубићког батаљона; стрељали га Немци у Брђанима 29. новембра 1941.

ГЛИШИЋ Ранисава СТАНОЈЕ, земљорадник, рођен 1922. у Брђанима; борац Љубићког батаљона и Друге пролетерске бригаде; погинуо у борби против непријатеља код Тузле 1945.

ДАКИЋ. Радише ГОЈКО, земљорадник, рођен 1904. у Брђанима; борац Љубићког батаљона; погинуо у борби против Немаца на опееднутом Краљеву 19. октобра 1941.

ДАКИЋ. Петра РАЈИЦА, земљорадник, рођен 1912. у Брђанима; борац Љубићког батаљона; умро од последица мучења у Брђанима 10. септембра 1944.

КИЋ.АНОВИЋ. Радише БОЖИДАР, земљорадник, рођен 1921. у Брђанима; борац Љубићког батаљона; погинуо у борби против Немаца на опседнутом Краљеву 19. октобра 1941.

ТЕШИЋ Аксентија МИЛОРАД, земљорадник, рођен 1922. у Брђанима; борац Љубићког батаљона; ухватили га четници и предали Немцима, који су га стрељали код ВТЗ у Чачку децембра 1941.

ТЕШИЋ Божа МИРОСЛАВ, ученик гимназије, рођен 1922. у Брђанима; члан СКОЈ-а; борац Љубићког батаљона; заробили га недићевци и отерали у Горњи Милановац, где је стрељан 15. децембра 1941.

ЋУРЧИЋ Милана МИЛИВОЈЕ, земљорадник, рођен 1912. у Брђанима; борац Љубићког батаљона; ухватили га четници и предали Немцима, који су га отерали у Бањички логор, па у Норвешку, где је умро у логору Ботен марта 1943.

ШЕНЧЕВИЋ Милорада ЈАНКО, земљорадник, рођен 1921. у Брђашша; десетар у Љубићком батаљону; ухватили га четници и предали Немцима, који су га стрељали код ВТЗ у Чачку 26. децембра 1941.

ШЕНЧЕВИЋ Михаила МИРОСЛАВ, подофицир БЈВ, рођен 1916. у Брђанима; борац Љубићког батаљона; стрељали га недићевци у Брђанима 5. децембра 1941.

БРЕЗНА

ЈОКОВИЋ Михаила БОГДАН, студент технике, рођен 1920. у Брезни; члан КПЈ; заменик политичког комесара чете при формирању Чачанског НОП одреда; убили га четници у Бершићима 11. маја 1943.

КОЗОДЕР Михаила СРЕЋКО, земљорадник, рођен 1919. у Брезни; борац Таковског батаљона; заробили га четници и предали Немцима, који су га стрељали у Крагујевцу 22. марта 1942.

ТАЛОВИЋ Благоја ДРАГУТИН, земљорадник, рођен 1922. у Брезни; борац Таковског батаљона; стрељали га четници у Брезни 11. маја 1943.

ТАЛОВИЋ Миладина СРЕТЕН, земљорадник, рођен 1914. у Брезни; борац Таковског батаљона; ухватили га четници и предали Немцима, који су га стрељали у Крагујевцу 22. марта 1942.

БРУСНИЦА

ЈЕВТОВИЋ Ивана ПЕТАР, банкарски чиновник, рођен 1898. у Брусници; носилац Албанске споменице; члан КПЈ; председник НОО у Горњем Милановцу 1941; руководилац интендантуре Друге пролетерске бригаде; погинуо у борби против непријатеља код Омерових вода на планини Озрен у Босни 22. јула 1943.

СТОЈАНОВИЋ Павла ИЛИЈА, земљорадник, рођен 1905. у Брусници; борац Таковског батаљона; погинуо у борби против четника у Брусници 30. новембра 1941.

ВАРНИЦЕ

ОСТОЈИЋ Драгомира ТИХОМИР, свршени матурант, рођен 1921. у Варницама; борац Таковског батаљона и Четврте крајишке бригаде НОВЈ; погинуо у борби против непријатеља у Новој Бабској на сремском фронту 20. фебруара 1945.

ВЕЛЕРЕЧ

ВЕЉКОВИЋ Милоша АЛЕКСАНДАР, земљорадник, рођен 1920. у Велеречи; борац Таковског батаљона; ухватили га четници и предали Немцима, који су га стрељали у Крагујевцу 22. марта 1942.

ЂОКОВЈГБ. Живорада ДОБРОСАВ, трговачки помоћник, рођен 1922. у Велеречи; борац Таковског батаљона, а од 1944. борац НОВЈ; командир омладинске чете; погинуо у борби против непријатеља у Комлетинцима на сремском фронту јануара 1945.

'БОКОВИЋ. Живорада СЈ1АВКО, радник, рођен 1924. у Велеречи; борац Таковског батаљона и Прве шумадијске НОУ бригаде; погинуо у борби против Немаца у Пријепољу 4. децембра 1943.

ИЛИЋ. Радисава МИЛУТИН, ученик учитељске школе, рођен 1922. у Велеречи; борац Таковског батаљона и 21. српске ударне дивизије НОВЈ; погинуо у борби против непријатеља у Лаћарку на сремском фронту 20. децембра 1944.

ЈАНИЋИЈЕВИЋ. Милорада РАДОСАВ, земљорадник, рођен 1905. у Велеречи; борац Таковског батаљона; погинуо у борби против четника у Радојини код Нове Вароши децембра 1941.

ЈОВАНОВИЋ. Светислава МИЛОСАВ, земљорадник, рођен 1921. у Велеречи; члан КПЈ; борац Таковског батаљона и Друге пролетерске бригаде; погинуо у борби против непријатеља на Зеленгори почетком јуна 1943.

ЈОВАНОВИЋ Гвоздена МИРКО, земљорадник, рођен 1921. у Велеречи; борац Таковског батаљона; заклали га четници у Велеречи 19. августа 1943.

ЛАЗАРЕВИЋ Драгомира БОГОЉУБ, земљорадник, рођен 1925. у Велеречи; члан КПЈ; борац Таковског батаљона и Друге пролетерске бригаде; рањен у борби против непријатеља; умро од задобијених рана у Крагујевцу 23. децембра 1944.

ЛАЗАРЕВИЋ Драгомира МИЛУТИН, земљорадник, рођен 1922. у Велеречи; борац Таковског батаљона и борац НОВЈ; погинуо у борби против непријатеља у Лаћарку на сремском фронту децембра 1944.

МИЛИЋ Бранислава МИЛИВОЈЕ — БРАНОВАЦ, земљорадник, рођен 1920. у Велеречи; члан СКОЈ-а; борац Таковског батаљона и Друге пролетерске бригаде; умро од ратних последица у Горажду априла 1942.

МИЛИЋ Бранислава МИЛОРАД, земљорадник, рођен 1922. у Велеречи; члан КПЈ; борац Таковског батаљона; погинуо у борби против жандарма и Немаца као заменик командира чете у обновљеном Одреду у ГрабовР1ци 9. маја 1944.

МИЛИЋ Михаила МИЛУН, земљорадник, рођен 1909. у Велеречи; борац Таковског батаљона; стрељали га четници у Велеречи 18. августа 1944.

МИЛОВАНОВИЋ Драгомира МИЛИВОЈЕ — ДРАГОВАЦ, земљорадник, рођен 1909. у Велеречи; члан КПЈ; борац Таковског батаљона и Друге пролетерске бригаде; погинуо у борби против четника у Челебићу код Фоче јуна 1943.

НИКОЛИЋ Милојка ВОЈИМИР, радник, рођен 1922. у Велеречи; борац Таковског батаљона; погинуо у борби против Немаца на Рапај брду 1. октобра 1941.

НИКОЛИЋ Милана ДОБРОСАВ, земљорадник, рођен 1918. у Велеречи; борац Таковског батаљона; заклали га четници у Велеречи 19. августа 1943.

НИКОЛИЋ Милорада ДРАГИША, кројач, рођен 1920. у Велеречи; члан КПЈ од 1937; секретар Среског комитета СКОЈ-а за срез таковски; секретар партијског руководства у Горњем Милановцу 1941. и члан Среског комитета КПЈ за срез таковски; борац Таковског батаљона; заробили га четници и предали Немцима, који су га стрељали на Крушику у Ваљеву 27. новембра 1941.

ПАВЛОВИЋ Јована МИЛИВОЈЕ, полицијски службеник, рођен 1907. у Велеречи; борац Таковског батаљона и водник у Другој пролетерској бригади; погинуо у борби против непријатеља на Гувну код Бугојна 21. јула 1942.

ПАВЛОВИЋ Јована МИЛИНКО, земљорадник, рођен 1906. у Велеречи; члан КПЈ; борац Таковског батаљона и Друге пролетерске бригаде; погинуо у борби против Немаца у Пријепољу 4. децембра 1943.

ПАУНОВИЋ Милорада БОРИВОЈЕ, земљорадник, рођен 1914. у Велеречи; борац Таковског батаљона; ухватили га четници и предали Немцима, који су га стрељали у Крагујевцу 22. марта 1942.

ПАУНОВИЋ Миљка СРЕЋКО, земљорадник, рођен 1922. у Велеречи; борац Таковског батаљона; ухватили га четници и предали Немцима, који су га отерали у Бањички логор, па у Норвешку, где је стрељан 5. марта 1943.

ПЕТРОВИЋ. Обрена БРАНКО, земљорадник, рођен 1915. у Велеречи; борац Таковског батаљона; ухватили га четници и предали Немцима, који су га отерали у Бањички логор, где је стрељан 1942.

ПЕТРОВИЋ. Десимира СЈ1АВОЉУБ, земљорадник, рођен 1913. у Велеречи; борац Таковског батаљона; ухватили га Немци и отерали у Крагујевац, где су га стрељали 22. марта 1942.

СРЕЋКОВИЋ Сретена ДРАГОЉУБ, земљорадник, рођен 1921. у Велеречи; борац Таковског батаљона; ухватили га Немци 1942. и од тада му се губи сваки траг.

СРЕЋКОВИЋ Сретена МИЈ1ИВОЈЕ, земљорадник, рођен 1911. у Велеречи; борац Таковског батаљона и Друге пролетерске бригаде НОВЈ; погинуо у борби против непријатеља код Београда октобра 1944.

ЋЕРАМИЈ1АЦ Милоша ВЕРКА, домаћица, рођена 1922. у Велеречи; борац Таковског батаљона и Друге пролетерске бригаде; погинула као болничарка у борби против непријатеља на Сутјесци јуна 1943.

ЋИРОВИЋ Антонија МИЛОШ, земљорадник, рођен 1911. у Велеречи; борац Таковског батаљона; заклали га четници у Велеречи 18. августа 1943.

ЦАРЕВИЋ Младена ЖАРКО, земљорадник, рођен 1912. у Велеречи; борац Таковског батаљона; ухватили га четници и предали Немцима, који су га отерали у Крагујевац, где су га стрељали 22. марта 1942.

ЦАРЕВИЋ Младена РАДОЊА, земљорадник, рођен 1922. у Велеречи; борац Таковског батаљона и Шеете крајишке бригаде НОВЈ; погинуо у борби против непријатеља у Брусници 23. септембра 1944.

ВРНЧАНИ

ГАВРИЛОВИЋ Милана МИЛОШ, земљорадник, рођен 1919. у Врнчанима; борац Таковског батаљона и Друге пролетерске бригаде; погинуо у борби против непријатеља на Зеленгори јуна 1943.

МАРЈАНОВИЋ Владимира ПРЕДРАГ, кројач, рођен 1917. у Врнчанима; борац Таковског батаљона; ухватили га четници и предали Немцима, који су га отерали у Бањички логор, где је обешен 1942.

ПУРИЋ Милоша ВОЈИМИР, ученик гимназије, рођен 1922. у Врнчанима, борац Таковског батаљона; погинуо у борби против муслиманске фашистичке милиције у Сјеници 22. децембра 1941.

ПУРИЋ Милоша ДРАГИША, колар, рођен 1908. у Врнчанима; борац Таковског батаљона; стрељали га четници у Такову 12. јуна 1943.

ПУРИЋ Милоша ЉУБИША, хармоникаш, рођен 1910. у Врнчанима; борац Таковског батаљона, убијен јуна 1943.

ФИЛИПОВИЋ Илије ДРАГИША, земљорадник, рођен 1914. у Врнчанима; борац Таковског батаљона; стрељали га Немци у Теочину 1943.

ГОЈНА ГОРА

МАРИЋ Рајице МИЛОЉУБ, земљорадник, рођен 1927. у Гојној Гори; борац Таковског батаљона; погинуо у борби против непријатеља у Санџаку децембра 1941.

ГОРЊА ВРБАВА

ЛУКИЋ Павла АЛЕКСАНДАР, земљорадник, рођен 1922. у Горњој Врбави; борац Таковског батаљона; ухватили га недићевци и предали Немцима, који су га стрељали у Крагујевцу 8. априла 1943.

ЛУКИЋ Живојина БОРИСАВ, кројач, рођен 1922. у Горњој Врбави; борац Таковског батаљона; ухватили га четници и предали Немцима, који су га стрељали у Крагујевцу 8. априла 1943.

ЛУКИЋ Драгутина МИЛИВОЈЕ, металски радник, рођен 1910. у Горњој Врбави; члан КПЈ; борац Таковског батаљона и Друге пролетерске бригаде; погинуо као пушкомитраљезац у борби против Немаца у Пријепољу 4. децембра 1943.

МАЛЕТКОВИЋ Петра РАТКО, металски радник, рођен 1916. у Горњој ВрбавР!; члан НОО; борац Таковског батаљона; ухватили га четници и предали Немцима, који су га отерали у Бањички логор, па у Норвешку, где је стрељан 1943.

МИЛИЋ. Живојина РАЈКО, земљорадник, рођен 1920. у Горњој Врбави; борац Таковског батаљона; ухватили га недићевци и предали Немцима, који су га отерали у Вањички логор, где је стрељан новембра 1942.

НЕШОВИЋ. Војислава ОСТОЈА, земљорадник, рођен 1925. у Горњој Врбави; борац Таковског батаљона; ухватили га недићевци и предали Немцима, који су га стрељали у Крагујевцу фебруара 1943.

ГОРЊА ЦРНУЋА

МАРИНКОВИЋ Михаила ВЛАСТИМИР, кројач, рођен 1920. у Горњој Црнући; борац Таковског батаљона; ухватили га четници и предали Немцима, који су га отерали у Бањички логор, па у Норвешку, где је страдао 1943.

ОГЊАНОВИЋ Светолика ЖИВКО, седлар, рођен 1922. у Горњој Црнући; борац Таковеког батаљона; ухваћен и отеран у Крагујевац, где је стрељан 22. марта 1942.

ГОРЊИ БРАНЕТИЋИ

ЂУРЂЕВИЋ Миленка ОБРАД, земљорадник, рођен 1910. у Горњим Бранетићима; члан КПЈ; борац Таковског батаљона и обновљеног Одреда; као тежак рањеник извршио самоубиство да не би пао непријатељу у руке 15. јула 1943.

ЂУРЂЕВИЋ Миленка РАДОМИР, земљорадник, рођен 1923. у Горњим Бранетићима; борац Таковског батаљона; погинуо у борби против четника у Грабовици као командир чете обновљеног Чачанског НОП одреда 9. марта 1944.

ГОРЊИ МИЛАНОВАЦ

АКСЕНТИЈЕВИЋ Богосава СВЕТОМИР, седлар, рођен 1910. у Бајиној Башти, живео у Горњем Милановцу; борац Таковског батаљона; стрељали га Немци у Крагујевцу 3. марта 1943.

АНДРИЋ МИЛОМИР — ЛИКЕ, трговачки помоћник, рођен 1922. у Горњем Милановцу; борац Таковског батаљона и Друге пролетерске бригаде; погинуо у борби против непријатеља на Мањачи у Босни 18. септембра 1942.

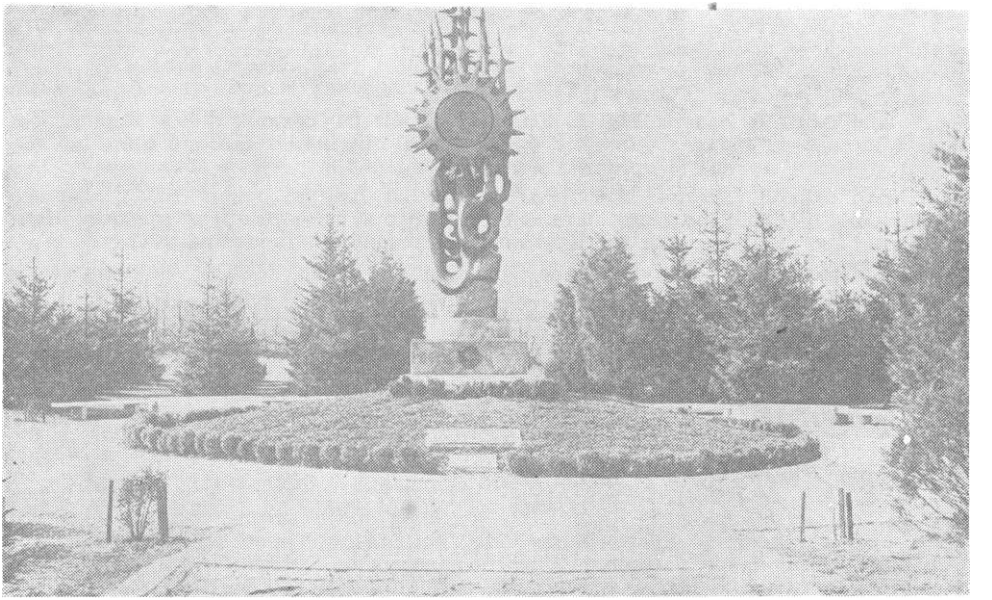

Горњи Милановац: Споменик интернирцима који су страдали у логорима

БАСАРИЋ. Раденка МИЛОСАВ — МИШУЛА, обућар, рођен 1922. у Горњем Милановцу; члан СКОЈ-а; борац Таковског батаљона; убили га четници у Теочину 13. новембра 1941.

БРАНКОВИЋ Луке ТОДОР, обућар, рођен 1906. у Крамину код Бања Луке, живео у Горњем Милановцу; борац Таковског батаљона; ухватили га недићевци и предали Немцима, који су га отерали у Бањички логор, па у Норвешку, где је страдао 1942.

ВЕШОВИЋ. БЕЋ.ИР, телеграфиста, рођен 1915. у Пријепољу, живео у Горњем Милановцу; члан Среског комитета КПЈ за срез таковски; борац Таковског батаљона, а у ослобођеном Горњем Милановцу 1941. комесар Железничке станице; стрељан у Горњем Милановцу 22. децембра 1941.

ВУКИЋ. Глигорија СИНИША, слуга, рођен 1902. у Горњем Милановцу; борац Таковског батаљона; погинуо приликом повлачења за Босну у борби против непријатеља у селу Обраде код Пљеваља фебруара 1942.

ВУЧКОВИЋ ВУКОСАВ, радник, рођен 1914. у Ваљеву, живео у Горњем Милановцу; борац Таковског батаљона; заробили га четници и предали Немцима, који су га стрељали на Крушику у Ваљеву 27. новембра 1941.

ГЕОРГИЈЕВСКИ СТЕФАН, кројач, рођен 1890. у Бугарској, живео у Горњем Милановцу; борац Таковског батаљона; заробили га четници и предали Немцима, који су га стрељали на Крушику у Ваљеву 27. новембра 1941.

ДРАЖЕВИЋ Драгомира БРАНКО, металски радник, рођен 1924. у Горњем Милановцу; члан КПЈ; борац Таковског батаљона и Друге пролетерске бригаде; погинуо у борби против четника на Хумићу код Фоче 16.. априла 1943.

ДРАЖЕВИЋ Јована ДРАГОМИР, кројач, рођен 1887. у Дренови, живео у Горњем Милановцу; носилац Албанске споменице; члан КПЈ од 1919; делегат на Вуковарском конгресу КПЈ 1920; члан НОО; борац Таковског батаљона и Друге пролетерске бригаде; погинуо у борби против непријатеља на планини Озрен у Босни 22. јула 1943. За народног хероја Југославије проглашен 20. децембра 1951.

ДРАЖЕВИЋ Драгомира ДУШАН, дете, рођен 1928. у Горњем Милановцу; борац Таковског батаљона; рањен у борби против непријатеља; умро од задобијених рана у Горњем Милановцу 1942.

ДРАЖЕВИЋ Драгомира МИЛОШ, металски радник, рођен 1922. у Горњем Милановцу; члан СКОЈ-а; борац Таковског батаљона; заробили га четници и предали Немцима, који су га стрељали на Крушику у Ваљеву 27. новембра 1941.

ЂИЛАС Николе МИЛИВОЈЕ — МИЊА, студент агрономије, рођен 1914. у Побишћу код Колашина; члан Среског комитета КПЈ за срез таковски; политички комесар Таковског батаљона; заробљен код Ужица и отеран у Бањички логор, где је стрељан 5. марта 1942.

ЂОРЂЕВИЋ Лазара ЖИВОМИР — ЖИКИЦА, седлар, рођен 1920. у Горњем Милановцу; борац Таковског батаљона и Друге пролетерске бригаде; погинуо у борби против непријатеља код Олова у Босни јуна 1943.

ЂОРЂЕВИЋ Лазара МИОДРАГ — ПРЋА, лимар, рођен 1922. у Горњем Милановцу; борац Таковског батаљона; ухватили га четници и предали Немцима, који су га стрељали на Крушику у Ваљеву 27. новембра 1941.

ЖИВАНОВИЋ Стојана РАДОСАВ, писар, рођен 1899. у околини Зајечара, живео у Горњем Милановцу; борац Таковског батаљона; ухваћен и отеран у Бањички логор, где је стрељан.

ЖУНИЋ ДРАГОМИР, обућар, рођен 1885. у Ужицу, живео у Горњем Милановцу; борац Таковског батаљоиа; заробили га четници и предали Немцима, који су га отерали у Ваљево, где је умро у затвору 1. децембра 1941.

ЈЕВЕРИЧИЋ Живојина МИЛУН, радник, рођен 1922. у Ужичкој Пожеги, живео у Горњем Милановцу; борац Таковског батаљона; ухваћен и отеран у Бањички логор, где је стрељан 1944.

ЈЕВТИЋ Михаила ПРЕДРАГ — ШКЕПО, дипломирани правник, рођен 1913. у Горњем Милановцу; члан КПЈ; један од организатора устанка у чачанском крају; командир Драгачевске чете, командант Трнавског батаљона, командант Шумадијског батаљона Друге пролетерске бригаде; погинуо као командант 15. дивизије НОВЈ у борби против Италијана и усташа у Шумберку код Лабина у Истри 31. јула 1943. За народног хероја Југославије проглашек 25. октобра 1953.

ЈЕВТОВИЋ. Драге МИЛОМИР, трговачки помоћник, рођен 1922. у Горњем Милановцу; борац Таковског батаљона; погинуо у борби против четника у Горњем Милановцу 8. новембра 1941.

КОСТАДИНОВ Костадина РИСТО, берберин, рођен 1900. у Варни у Бугарској, живео у Горњем Милановцу; борац Таковског батаљона; ухваћен и отеран у логор у Смедеревску Паланку, па у Крагујевац, на Бањицу и на Сајмиште, где је стрељан 17. фебруара 1943.

Ј1АЗИЋ Милојка — ВЈ1АДИМИР — МИША, студент архитектуре, рођен 1920. у Горњем Милановцу; секретар Среског комитета СКОЈ-а за срез таковски; члан Окружног комитета СКОЈ-а за Чачак; члан Среског комитета КПЈ за срез таковски; заменик политичког комесара Таковског батаљона; погинуо у борби против четника у Луњевици 8. новембра 1941.

ЛЕЛОВИЋ. Петра МАРКО, грађевинеки предузимач, рођен 1897. у Горњем Милановцу; борац Таковског батаљона и Друге пролетерске бригаде; погинуо у борби против Немаца у Пријепољу 4. децембра 1943.

ЛЕЛОВИЋ. Милоша МИОДРАГ — МИЈА, трговачки помоћник, рођен 1922. у Горњем Милановцу; борац Таковског батаљона; заробили га четници у Горњем Милановцу и предали Немцима, који су га стрељали на Крушику у Ваљеву 27. новембра 1941.

ЛОНЧАРЕВИЋ. Андра МОМЧИЛО, радник, рођен 1920. у Горњем Милановцу; борац Таковског батаљона; погинуо у борби против непријатеља у Санџаку марта 1943.

МАЈДАНАЦ Сима МИЛЕ, службеник, рођен 1908. у Горњем Милановцу; борац Таковског батаљона; заробљен и отеран у Бањички логор, где је стрељан 5. марта 1942.

МАКСИМОВИЋ. Воја РАТОМИР, радник, рођен 1921. у Горњем Милановцу; борац Таковског батаљона; погинуо у борби против четника у Рошцима новембра 1941.

МАНДИЋ. Драгутина МИОДРАГ — ЖУЛЕ, трговачки помоћник, рођен 1922. у Горњем Милановцу; члан СКОЈ-а; борац Таковског батаљона; ухватили га четници и предали Немцима, који су га отерали у Бањички логор, па у Норвешку, где су га Немци стрељали иоловином 1942.

МАНДИЋ Николе РАДОСЛАВ, поморски подофицир БЈВ, рођен 1915. у Топоници, живео у Горњем Милановцу; борац Таковског батаљона; ухватили га четници и предали Немцима, који су га отерали у Бањички логор, где је стрељан 9. марта 1942.

МАНДИЋ Срете СТЕВО, радник, рођен 1920. у Топоници, живео у Горњем Милановцу; борац Таковског батаљона; ухваћен и отеран у Бањички логор, где је стрељан.

МАРИНКОВИЋ Стојана БОРИСАВ — БОР, бравар, рођен 1915. у Горњем Милановцу, живео у Ужицу; члан КПЈ; борац Таковског батаљона и Друге пролетерске бригаде; погинуо у борби против непријатеља у Узићу код Ужица 27. априла 1944.

МАРИНОВИЋ Сретена НИКОЛА, берберски радник, рођен 1921. у Горњем Милановцу; борац Таковеког батаљона и Друге пролетерске бригаде; погинуо у борби на Сутјееци почетком јуна 1943.

МАРКОВИЋ Вучка МИЛАН — ДУЈЕ, ученик гимназије, рођен 1924. у Горњем Милановцу; борац Таковског батаљона и Друге пролетерске бригаде; погинуо у борби против непријатеља код Бугојна априла 1943.

МИЈАТОВИЋ К. ЦВЕТКО, опанчар, рођен 1900. у Бијељини, живео у Горњем Милановцу, Теочину и Брезни; борац Таковског батаљона; ухватили га четници и предали Немцима, који су га етрељали у Крагујевцу 22. марта 1942.

МИЛИВОЈЕВИЋ Грујице РАДИВОЈЕ, опанчар, рођен 1915. у Брајићима, живео у Горњем Милановцу; борац Таковског батаљона; ухватили га четници и предали Немцима, који су га отерали у Бањички логор, па у Норвешку, где је умро 1943.

НИКОЛИЋ — РАДОВАНОВИЋ Божидара ДРАГАН, студент права, рођен 1915. у Горњем Милановцу; члан Среског комитета КПЈ за срез таковски; борац Таковског батаљона; убили га четници у Калиманићима марта 1943.

ОВЧАРЕВИЋ Божидара ДРАГОСЛЛЈЗ, ^АДТХ«., ^ ^_____ живео у Горњем Милановцу; борац Таковеког батаљона; заробили га четници и предали Немцима, који су га стрељали на Крушику у Ваљеву 27. новембра 1941.

ПАВЛОВ Коче ЉУБОМИР, ученик гимназије, рођен 1923. у Горњем Милановцу; члан КПЈ; борац Таковског батаљона и Друге пролетерске бригаде; погинуо у борби против непријатеља у Пољицама код Тузле 10. јула 1943.

ПЕТКОВИЋ. Марка МИЈ1ИВОЈЕ, ученик, рођен 1923. у Горњем Милановцу; борац Таковског батаљона; био у Бањичком логору; интерниран у Норвешку, где је страдао.

ПЕТРОНИЈЕВИЋ. Живојина НИКОЈ1А, студент, рођен 1921. у Горњем Милановцу; члан *СКОЈ*-а; борац Таковског батаљона; заробили га четници и предали Немцима, који су га стрељали на Крушику у Ваљеву 27. новембра 1941.

ПОПОВИЋ. Андрије ЗОРАН, ученик гимназије, рођен 1925. у Горњем Милановцу; борац Таковског батаљона; заробили га четници и предали Немцима, који су га стрељали на Крушику у Ваљеву 27. новембра 1941.

ПОПОВИЋ. Драгомира МИХАИЛО — ПОПАЦ, студент архитектуре, рођен 1922. у Горњем Милановцу; борац Таковског батаљона; заробили га четници и предали Немцима, који су га стрељали на Крушику у Ваљеву 27. новембра 1941.

РАДОВАНОВИЋ Радомира ДРАГУТИН — ГУЦА, пекар, рођен 1919. у Горњем Милановцу; борац Таковског батаљона, мучен за време окупације; био у Бањичком логору; умро од последица мучења у Горњем Милановцу 8. септембра 1944.

РАДОВАНОВИЋ Ђурђа МИЈ1ИЋ, кројач, рођен 1915. у Калиманићима, живео у Горњем Милановцу; борац Таковског батаљона; заробили га четници и предали Немцима, који су га стрељали на Крушику у Ваљеву 27. новембра 1941.

РАДОВАНОВИЋ. Драгише МОМЧИЛО, ученик гимназије, рођен 1922. у Београду, живео у Горњем Милановцу; борац Таковског батаљона; погинуо у борби против Немаца на Рапај брду код Горњег Милановца 5. октобра 1941.

РАДУЛОВИЋ. Љубомира МИЛОРАД, ученик гимназије, рођен 1922. у Суботици, живео у Горњем Милановцу; борац Таковског батаљона; заробили га четници и предали Немцима, који су га стрељали на Крушику у Ваљеву 27. новембра 1941.

РАКИЋ Бранка ЈОВАН, ученик, рођен 1920. у Горњем Милановцу; борац Таковског батаљона и Друге пролетерске бригаде; погинуо у борби против четника у Добром Долу на Дурмитору 2. јуна 1942.

РАКИЋ. Бранка МИЛАН — ЛАЧО, подофицир БЈВ, рођен 1916. у Доњем Милановцу; члан КПЈ; борац Таковског батаљона; командант Чачанеког батаљона Друге пролетерске бригаде; погинуо у борби против Немаца у Пријепољу 4. децембра 1943.

СТОЈЧЕВ Стојчета ПАНТА, пиљар, рођен 1900. у Јабрини у Бугарској, живео у Горњем Милановцу; борац Таковског батаљона; ухваћен и отеран у Бањички логор, па у Немачку, где је умро 1943.

ТАНАСКОВИЋ Радисава АНДРИЈА, радник, рођен 1918. у Горњем Милановцу; борац Таковског батаљона; ухватили га четници и предали Немцима, који су га стрељали на Крушику у Ваљеву 27. новембра 1941.

ТЕШИЋ Милоша РАДОМИР, пекар, рођен 1906. у Горњем Милановцу; борац Таковског батаљона; ухватили га четници и предали Немцима, који су га отерали у Бањички логор, па у Норвешку, где је страдао.

ЋУРЧИЋ Остоје ДАРИЈЕ, месар, рођен 1915. у Горњем Милановцу; борац Таковског батаљона; ухватили га недићевци и предали Немцима, који су га отерали у Бањички логор, па у логор Ејзанд у Норвешку, где је умро 1942.

ФИЛИПОВИЋ Мијаила ДРАГОСЛАВ, ваздухопловни подофицир БЈВ, рођен 1920. у Горњем Милановцу; борац Таковског батаљона; ухватили га четници и предали Немцима, који су га стрељали на Крушику у Ваљеву 27. новембра 1941.

ЧИВОВИЋ Младена КОСТА, радник, рођен 1909. у Горњем Милановцу; борац Таковског батаљона; ухваћен и отеран у Бањички логор, па у Немачку, где је страдао.

ШКОРО Милана РАДОМИР, ученик гимназије, рођен 1922. у Прилепу, живео у Горњем Милановцу; борац Таковског батаљона; ухваћен и отеран у Бањички логор, где је обешен 11. септембра 1942.

ГРАБОВИЦА

ДМИТРОВИЋ. Крсте ДРАГОСЛАВ, земљорадник, рођен 1920. у Грабовици; борац Таковског батаљона; погинуо у борби против четника у Чачку 7. новембра 1941.

КАЛОЈЕВИЋ Милорада ДОБРИВОЈЕ, столар, рођен 1910. у Грабовици; борац Таковског батаљона и Чачанског батаљона Друге пролетереке бригаде; нестао на Сутјесци 8. јуна 1943.

КАЛОЈЕВИЋ. Милорада СВЕТОМИР, земљорадник, рођен 1908. у Грабовици; члан КПЈ; борац Таковског батаљона и Чачанског батаљона Друге пролетерске бригаде; погинуо у борби против непријатеља код Мојковца у Црној Гори октобра 1943.

МАРИЋ. Добросава СПАСОЈЕ, земљорадник, рођен 1917. у Грабовици; борац Таковског батаљона; убили га љотићевци у Грабовици 26. фебруара 1943.

МИЈАИЛОВИЋ. Милана МИЛИЋ, пекар, рођен 1909. у Грабовици; борац Таковског батаљона; заробили га четници и предали Немцима, који су га стрељали на Крушику у Ваљеву 27. новембра 1941.

МИЈАИЛОВИЋ Милана СВЕТОЛИК, земљорадник, рођен 1917. у Грабовици; борац Таковеког батаљона; погинуо у борби против Немаца на Руднику 28. децембра 1941.

МИЈАТОВИЋ Михаила СРЕЋКО, земљорадник, рођен 1923. у Грабовици; борац Таковског батаљона; ухваћен и отеран у Бањички логор, где је стрељан 19. фебруара 1943.

МИЛОВАНОВИЋ Љубомира РАДИСАВ—РАЈКО, кројач, рођен 1897. у Грабовици; члан КПЈ; водник Прве чете Таковског батаљона; руководилац партизанских радионица у Горњем Милановцу и Луњевици; заменик командира Треће чете Чачанског батаљона Друге пролетерске бригаде; погинуо у борби против непријатеља у Трнави код Бијељине октобра 1943.

ДАВИДОВИЦА

СТЕФАНОВИЋ Милорада МИЛОЈКО—КМЕТ, студент, рођен 1920. у Давидовици; члан КПЈ; борац Таковског батаљона; убили га четници 19. децембра 1942.

ДОЊИ БРАНЕТИЋИ

ЈОВОВИЋ Милорада РАДОВИН, земљорадник, рођен 1911. у Доњим Бранетићима; члан КПЈ; борац Таковског батаљона, стрељали га четници у Озрему 30. маја 1943.

ТРНАВАЦ Миленка ВЕЛИСАВ, земљорадник, рођен 1903. у Доњим Бранетићима; борац Таковског батаљона; ухватили га Немци и отерали у Краљево, где је стрељан 15. фебруара 1942.

ДОЊА ВРБАВА

ЋОР-БЕВИЋ Богдана БОЖИДАР, студент агрономије, рођен 1920. у До ењо! Врбави; члан КПЈ; интендант Таковског батаљона; ухватили га Немпи " отерали у Крагујевац, где је стрељан 22. марта 1942.

ЋОРЂЕВИЋ Божидара БОРИСАВ, земљорадник, рођен 1923. у Доњој Врбави; члан СКОЈ-а; борац Таковског батаљона и Чачанеког батаљона Друге пролетерске бригаде; погинуо у борби против Италијана и четника код Книна 25. јануара 1943.

ЋОРЂЕВИЋ Будимира РАДОМИР—ШТУКА, земљорадник, рођен 1921. у Доњој Врбави; борац Таковског батаљона; ухватили га четници и предали Немцима, који су га отерали у Бањички логор; интерниран у логор Озен у Норвешку, где је стрељан 1943.

ЈОКСИЋ. Животе ГВОЗДЕН, земљорадник, рођен 1920. у Доњој Врбави; борац Таковеког батаљона; ухватили га жандарми и предали Немцима, који еу га стрељали у Крагујевцу 8. априла 1943.

МИЛОВАНОВИЋ. Павла ЉУВИСАВ, земљорадник, рођен 1921. у Доњој Врбави; борац Таковског батаљона, заклали га четници у Ворчу у лето 1943.

МИХАИЛОВИЋ Николе СВЕТОМИР, радник у каменолому, рођен 1911. у Доњој Врбави; борац Таковског батаљона, а касније сеоске народне милиције; погинуо од остатака четничких банди у Семедражи 2. јула 1945.

НЕНАДОВИЋ Радоја БРАНКО, земљорадник, рођен 1922. у Доњој Врбави; борац Таковског батаљона; умро од последица мучења 30. јуна 1944.

ПАВЛОВИЋ Милована БОЖИДАР, земљорадник, рођен 1921. у Доњој Врбави; борац Таковског батаљона; ухватили га четници и предали Немцима, који су га отерали у Бањички логор, где је стрељан 9. маја 1942.

ДОЊА ЦРНУЋА

МАТИЋ Димитрија МЛАДЕН, земљорадник, рођен 1924. у Доњој Црнући; борац Таковског батаљона; погинуо у борби против Немаца приликом ослобођења Горњег Милановца 28. септембра 1941.

ДРЕНОВА

ПЕТРОВИЋ Живка МИЛОРАД—ПУЋО, студент права, рођен 1918. у Дренови; члан КПЈ; борац Таковског батаљона; заробили га четници у Горњем Милановцу и предали Немцима, који су га стрељали на Крушику у Ваљеву 27. новембра 1941.

ПЕТРОВИЋ Живка РАДОВАН, свршени матурант, рођен 1922. у Дренови; члан КПЈ; борац Таковског батаљона; заробили га четници и стрељали у Рошцима 5. децембра 1941.

ДРУЖЕТИЋИ

ВУКОВИЋ Добросава МИЛОЉУБ, земљорадник, рођен 1924. у Дружетићима; борац Љубићког батаљона; ухватили га Немци и отерали у Бањички логор, где је стрељан 25. септембра 1943.

ЗАГРАЂЕ

ГЛИШОВИЋ Драгослава МИЛУТИН, каменорезац, рођен 1921. у Заграђу; борац Таковског батаљона; ухватили га Немци и отерали у Аранђеловац, где је стрељан јануара 1942.

ЈЕВТИЋ Миливоја ДОБРИВОЈЕ, свршени матурант, рођен 1920. у Заграђу; члан КПЈ; борац Таковског батаљона и Петог батаљона Прве пролетерске бригаде; погинуо у борби против Немаца у Пјеновцу на Романији 21. јануара 1942.

ПЕЈОВИЋ Милана АЛЕКСАНДАР, земљорадник, рођен 1923. у Заграђу; борац Таковског батаљона; заробили га четници и предали Немцима, који су га стрељали у Шапцу 15. марта 1942.

РАШИЋ Милутина ДАНИЛО, свршени матурант, рођен 1922. у Заграђу; члан КПЈ; борац Таковског батаљона и Прве пролетерске бригаде; погинуо у борби против непријатеља као заменик командира чете у Другој пролетерској бригади на Хумићу код Фоче априла 1943.

КАЛИМАНИЋИ

НЕШОВИЋ Сава ДРАГОСЛАВ, словослагач, рођен 1919. у Калиманићима; борац Таковског батаљона; ухватили га четници и предали Немцима, који су га отерали у Бањички логор; интерниран у Норвешку, где је стрељан 15. новембра 1943.

РАДОВАНОВИЋ Алексија МИОДРАГ, кафеџија, рођен 1906. у Калиманићима; борац Таковског батаљона; ухватили га четници и предали Немцима, који су га отерали у Бањички логор; интерниран у Норвешку, где је стрељан августа 1943.

КОШТУНШШ

АВРАМОВИЋ. Драгутина МИЈ1ИВОЈЕ, инжењер агрономије, рођен 1909. у Коштунићима; члан КПЈ; борац Таковског батаљона; ухватили га четници и предали Немцима, који су га стрељали у Горњем Милановцу 19. децембра 1941.

АВРАМОВИТх Драгутина МИЈ1УТИН, инжењер агрономије, рођен 1910. у Коштунићима; члан КПЈ; борац Таковског батаљона; ухватили га четници и предали Немцима, који су га стрељали у Горњем Миланокцу 19. децембра 1941.

ВЕСКОВИЋ. Миливоја ВЈ1АДАН, земљорадник, рођен 1912. у Коштунићима; борац Таковског батаљона; ухватили га четници и предали Немцима, који су га стрељали у Крагујевцу 22. марта 1942.

ДАМЊАНОВИЋ Јелесија МИЛОЉУВ, земљорадник, рођен 1920. у Коштунићима; борац Таковског батаљона; ухватили га четници и предали Немцима, који су га отерали у Немачку, где је страдао 1943.

ДАМЊАНОВИЋ Момира МИОДРАГ, земљорадник, рођен 1908. у Коштунићима; члан КПЈ; борац Таковског батаљона; заробили га четници и предали Немцима, који су га стрељали на Крушику у Ваљеву 27. новембра 1941.

МИЈХОСАВЉЕВИЋ Ђорђа АЈ1ЕКСАНДАР, земљорадник, рођен 1901. у Коштунићима; члан КПЈ; члан НОО; борац Таковског батаљона, стрељали га четници у Велеречи 18. августа 1944.

МИРКОВИЋ Алемпија ДРАГИША, земљорадник, рођен 1918. у Коштунићима; члан КПЈ; борац Таковског батаљона; ухватили га четници и предали Немцима, који су га стрељали у Крагујевцу 22. марта 1943.

ТОМОВИЋ Вукашина МИЛУТИН, земљорадник, рођен 1918. у Коштунићима; борац Таковског батаљона; ухватили га четници и предали Немцима, који су га стрељали у Крагујевцу 22. марта 1942.

ТОМОВИЋ Обрада СРЕТЕН, земљорадник, рођен 1917. у Коштунићима; члан КПЈ од 1937; борац Таковског батаљона; погинуо у борби против четника у Душковцима 5. децембра 1941.

КРИВА РЕКА

НИКОЛИЋ Милорада ГОЈКО, земљорадник, рођен 1920. у Кривој Реци; борац Таковског батаљона; заробили га четници и предали Немцима, који су га стрељали на Крушику у Ваљеву 27. новембра 1941.

НИКОЛИЋ Миливоја РАДОМИР—ПЕЋАНАЦ, земљорадник, рођен 1922. у Кривој Реци; члан КПЈ; борац Таковског батаљона и Друге пролетерске бригаде; погинуо у борби против непријатеља у Броду на Дрини априла 1943.

ЛЕУШИЋИ

ЈЕВТОВИЋ Станимира МИЛЕНКО, земљорадник, рођен 1905. у Леушићима; борац Таковског батаљона; заклали га четници у Брајићима 4. новембра 1941.

ЈЕВТОВИЋ Радована МИЛОШ, земљорадник, рођен 1897. у Леушићима; члан КПЈ; борац Таковског батаљона; ухватили га четници и предали Немцима, који су га отерали у Бањички логор, интерниран у Норвешку, где је стрељан августа 1943.

ЈЕВТОВИЋ Радојице МИЛУН, земљорадник, рођен 1905. у Леушићима, члан КПЈ; борац Таковског батаљона; ухватили га четници и предали Немцима, који су га отерали у Бањички логор; интерниран у Норвешку, где је стрељан марта 1943.

ЈЕВТОВИЋ Обрада РАДОЈКО, земљорадник, рођен 1910. у Леушићима, члан КПЈ; борац Таковског батаљона; ухватили га четници и предали Немцима, који су га отерали у Бањички логор; интерниран у Норвешку, где је умро марта 1943.

ЈЕВТОВИЋ Петронија РАДОМИР, земљорадник, рођен 1902. у Леушићима, члан КПЈ; борац Таковског батаљона; ухватили га четници и предали Немцима, који су га отерали у Бањички логор; интерниран у Норвешку, где је стрељан јуна 1943.

ЈЕВТОВИЋ Радомира СВЕТИСЈ1АВ, земљорадник, рођен 1923. у Леушићима, члан СКОЈ-а; борац Таковског батаљона; рањен у борби против четника, који су га стрељали као тешког рањеника у Синошевићима 26. новембра 1941.

ЛУКИЋ. Теодора ВЕСЕЛИН, земљорадник, рођен 1889, у Леушићима; носилац Албанеке споменице; члан КПЈ од 1919; борац Таковског батаљона; заробили га четници код Пожеге и предали Немцима, који су га стрељали у Доњој Добрињи 5. децембра 1941.

ЛУКИЋ. Рајка ДОВРИВОЈЕ, земљорадник, рођен 1922. у Леушићима, члан СКОЈ-а; борац Таковског батаљона; ухватили га Немци и отерали у Бањички логор, где је стрељан 1. октобра 1943.

ЛУКИЋ. Костадина МИОДРАГ, земљорадник, рођен 1926. у Леушићима; од јуна 1943. борац Чачанеког НОП одреда, а затим Прве шумадијске НОУ бригаде, рањен у борбама против Немаца код Пријепоља; умро од задобијених рана у Мочиоцима код Ивањице 18. јануара 1944.

ЛУКИЋ. Драгиња МОМЧИЛО, земљорадник, рођен 1921. у Леушићима; члан СКОЈ-а; борац Таковског батаљона; ухватили га Немци и отерали у Бањички логор, где је стрељан 25. септембра 1943.

МАРЈАНОВИЋ Никодина ЖИВОЈИН, земљорадник, рођен 1894. у Леушићима; борац Таковског батаљона; ухватили га Немци и отерали у Бањички логор, где је стрељан 25. септембра 1943.

МАРЈАНОВИЋ Живојина МОМЧИЛО, ковач, рођен 1921. у Леушићима; члан СКОЈ-а; борац Таковског батаљона; ухватили га Немци и отерали у Бањички логор, где је стрељан 1. октобра 1943.

МИЛАНОВИЋ Миша РАДИША, земљорадник, рођен 1897. у Леушићима; члан КПЈ; борац Таковског батаљона; убили га четници у Теочину 11. фебруара 1943.

НЕДЕЉКОВИЋ Велисава ЉУБИСАВ, земљорадник, рођен 1914. у Леушићима; члан КПЈ; борац Таковског батаљона; ухватили га четници и предали Немцима, који су га стрељали у Крагујевцу 22. марта 1942.

НЕДЕЉКОВИЋ Велисава РАДОВАН, земљорадник, рођен 1909. у Леушићима; водник Таковске чете; ухватили га Немци и отерали у Бањички логор, где је стрељан 1. октобра 1943.

ПАУНОВИЋ Сава МИЛОВАН, земљорадник, рођен 1912. у Леушићима; борац Таковског батаљона; заробили га и стрељали четници у Брајићима 4. новембра 1941.

ПРОДАНОВИЋ Миладина ДОБРИВОЈЕ, земљорадник, рођен 1901. у Леушићима; борац Таковског батаљона; ухватили га четници и предали Немцима, који су га отерали у Бањички логор; интерниран у Норвешку, где је стрељан марта 1943.

ПРОДАНОВИЋ Рајка ПЕТКО, земљорадник, рођен 1920. у Леушићима; борац Таковског батаљона, а касније сеоске народне милиције; убијен од остатака четничких банди у ноћи између 2. и 3. децембра 1945.

ПРОДАНОВИЋ Рајка РАДОСАВ, обућар, рођен 1915. у Леушићима; члан КПЈ; командир Треће чете Таковског батаљона; као тешког рањеника ухватили га четници и предали Немцима, који су га стрељали у Крагујевцу 22. марта 1942.

ЛИПОВАЦ

СТЕВАНОВИЋ Светомира ДОБРОСАВ, кројач, рођен 1906. у Липовцу; борац Таковског батаљона; ухватили га четници и предали Немцима, који су га отерали у Бањички логор; интерниран у Норвешку, где је стрељан 1943.

СТЕВАНОВИЋ Драгољуба ИЛИЈА, земљорадник, рођен 1919. у Липовцу; борац Таковског батаљона; погинуо у борби против Немаца на Коњуши код Врањевшнице 15. октобра 1941.

ЛОЗАЊ

НЕШКОВИЋ Милоша МОМИР, келнер, рођен 1919. у Лозњу; борац Таковског батаљона; ухватили га четници и предали Немцима, који су га стрељали на Крушику у Ваљеву 27. новембра 1941.

ФИЈ1ИПОВИЋ. Раденка МОМЧИЛО, земљорадник, рођен 1923. у Лозњу; борац Таковског батаљона; погинуо у борби против Немаца у Белом Пољу 14. септембра 1941.

ЛОЧЕВЦИ

ЈОЈИЋ. Николе САВО, радник, рођен 1922. у Лалинцима, живео у Лочевцима; борац Таковског батаљона; ухватили га четници и предали Немцима, који су га стрељали на Крушику у Ваљеву 27. новембра 1941.

ЛУЊЕВИЦА

ВИДОЈЕВИЋ Љубомира МИЛАН, земљорадник, рођен 1898. у Луњевици; борац Таковског батаљона; заробили га четници и стрељали у Радојини у Санџаку 25. децембра 1941.

ИВАНОВИЋ ГРУЈИЦА, земљорадник, рођен 1909. у Баточини, живео у Луњевици; борац Таковског батаљона; ухватили га четници и предали Немцима, који су га стрељали у Крагујевцу 22. марта 1942.

МАРКОВИЋ Радојка ВЛАДАН, радник, рођен 1919. у Луњевици; борац Таковског батаљона; ухватили га четници и предали Немцима, који су га стрељали у Крагујевцу 22. марта 1942.

МАТИЈЕВИЋ Матије СВЕТОЛИК—ТОБЏИЈА, радник, рођен 1923. у Луњевици; члан КПЈ; борац Таковског батаљона и Чачанског батаљона Друге пролетерске бригаде; погинуо у борби против непријатеља на Борачком језеру код Коњица 13. марта 1943.

МАТИЈЕВИЋ Радомира ТИХОМИР, пољопривредни техничар, рођен 1921. у Луњевици; члан КПЈ; борац Таковског батаљона, десетар Чачанског батаљона Друге пролетерске бригаде; погинуо као командир Треће таковске чете Чачанског батаљона Друге пролетерске бригаде у борби против четника на Хумићу код Фоче 16. априла 1943. За народног хероја Југославије проглашен 13. марта 1945.

МИЈАТОВИЋ Владимира СТЕВАН, земљорадник, рођен 1881. у Луњевици; члан КПЈ; борац Таковског батаљона; ухватили га четници и заклали у Брајићима 1941.

МИЛАНКОВИЋ Живојина ИВАН, лимар, рођен 1912. у Луњевици; члан КПЈ; борац Таковског батаљона и Друге пролетерске бригаде; погинуо од остатака четничких банди у Грабовици 12. октобра 1945.

МИЛАНКОВИЋ Живојина ЛАЗАР, лимар, рођен 1921. у Луњевици; борац Таковског батаљона; заробили га четници и предали Немцима, који су га отерали у Бањички логор; интерниран у Норвешку, где је стрељан у логору Ејзанд марта 1943. *

МИЛАНКОВИЋ Војислава МИЛАДИН, земљорадник, рођен 1909. у Луњевици; борац Таковског батаљона, касније сеоске народне милиције; погинуо од остатака четничких банди као командир милиције код Горњег Милановца 19. фебруара 1946.

МИЛАНКОВИЋ Живојина МИЛАН, земљорадник, рођен 1913. у Луњевици; борац Таковског батаљона; ухватили га четници и предали Немцима, који су га отерали у Бањички логор; интерниран у Норвешку, где је умро крајем 1942.

МИЛИНКОВИЋ Драгомира МИЛОРАД, земљорадник, рођен 1923. у Луњевици; борац Таковског батаљона; погинуо у борби против муслиманске фашистичке милиције у Сјеници 22. децембра 1941.

МИЛОВАНОВИЋ Лазара ЉУБИША, земљорадник, рођен 1921. у Луњевици; борац Таковског батаљона и Друге пролетерске бригаде; погинуо у борби против непријатеља у Босни 1943.

ОСТОЈИЋ Драгомира МИЛОМИР, земљорадник, рођен 1921. у Луњевици; борац Таковског батаљона; ухватили га четници и предали Немцима, који су га отерали у Крагујевац, а одавде у Бањички логор; интерниран у Норвешку, где је стрељан 2. августа 1943.

ПАВЛОВИЋ Павла МИХАИЛО—ДОЂИН, земљорадник, рођен 1913. у Прислоници, живео у Луњевици; члан КПЈ; борац Таковског батаљона и Чачанског батаљона Друге пролетерске бригаде; погинуо у борби против непријатеља у Црној Гори почетком јуна 1943.

РАДОЈЕВИЋ. Светозара ДУШАН, земљорадник, рођен 1892. у Луњевици; борац Таковеког батаљона; ухватили га четници и предали Немцима, који су га стрељали у Крагујевцу 22. марта 1942.

РАДОЈЕВИЋ. Светозара ЖИВОЈИН, земљорадник, рођен 1900. у Луњевици; борац Таковског батаљона; погинуо у борби против Немаца при ослобођењу Горњег Милановца 28. септембра 1941.

РАДОЈЕВИЋ. Душана МИЛАН, земљорадник, рођен 1922. у Луњевици; борац Таковског батаљона; ухватили га четници и предали Немцима, који су га отерали у Бањички логор; интерниран у Норвешку, где је стрељан крајем 1942.

ТОДОРОВИЋ. Ковине МИЛОЈКО, земљорадник, рођен 1897. у Доњој Трепчи, живео у Луњевици; борац Таковског батаљона; ухватили га четници и предали Немцима, који су га отерали у Бањички логор; интерниран у Маутхаузен, где је страдао 1943.

ТОДОРОВИЋ Милојка МИЛОМИР, земљорадник, рођен 1919. у Луњевици; борац Таковског батаљона; ухватили га четници, предали Немцима, који су га отерали у Бањички логор; интерниран у Маутхаузен, где је страдао 1943.

ТОДОРОВИЋ Милојка РАДОМИР, земљорадник, рођен 1917. у Луњевици; борац Таковског батаљона; ухватили га жандарми и предали Немцима, који су га стрељали у Горњем Милановцу 24. септембра 1941.

ЉУТОВНИЦА

ЈЕРЕМИЋ Милића ВЛАСТИМИР, кројач, рођен 1925. у Љутовници; члан КПЈ; борац Таковског батаљона; заклали га четници у Велеречи 17. јула 1943.

МИЛЕТИЋ Вукомира ЖИВКО, учитељ, рођен 1914. у Љутовници; борац Таковског батаљона; заробили га четници и предали Немцима, који су га стрељали 22. марта 1942.

МАЈДАН

ДРОБЊАКОВИЋ Миладина РАДИЧ, земљорадник, рођен 1905. у Мајдану: борац Чачанског НОП одреда; командир станице милиције у Мајдану; погинуо од остатака четничких банди у Теочину 27. марта 1945.

НЕДИЋ Вићентија ВЛАЈКО, радник, рођен 1913. у Мајдану; борац Таковског батаљона; погинуо у борби против непријатеља код Ужичке Пожеге 20. децембра 1944.

ЏОКОВИЋ Светолика ВЕЛИСАВ, обућар, рођен 1919. у Мајдану; члан КПЈ; борац Таковског батаљона и Шумадијског батаљона Прве пролетерске бригаде; погинуо у борби против непријатеља на Сутјесци јуна 1943.

НАКУЧАНИ

ЂОРЂЕВИЋ Јована МИЛУН, земљорадник, рођен 1924. у Накучанима; борац Таковског батаљона; заробили га четници и предали Немцима, који су га стрељали на Крушику 27. новембра 1941.

ЗАРИЋ Милорада РАДОСЛАВ, земљорадник, рођен 1922. у Накучанима; борац Таковског батаљона; погинуо у борби против четника у Рашинцима у Санџаку 15. децембра 1941.

НЕВАДЕ

ВУЈОВИЋ Ђорђа БРАНКО, земљорадник, рођен 1898. у Невадама; борац Таковског батаљона; заробили га четници и предали Немцима, који су га стрељали на Крушику у Ваљеву 27. новембра 1941.

ГЛИГОРИЈЕВИЋ Михаила МИЛИВОЈЕ, земљорадник, рођен 1922. у Невадама; борац Таковског батаљона; заробили га четници и предали Немцима, који су га стрељали на Крушику у Ваљеву 27. новембра 1941.

ГРКОВИЋ Војина РАДОМИР—РАЦО, земљорадник, рођен 1903. у Невадама; борац Таковског батаљона и Чачанског батаљона Друге пролетерске бригаде; погинуо у борби против непријатеља у Пазарићу код Сарајева 4. јула 1942.

ДОШЕН ПЕТАР, земљорадник, рођен 1916. у Јутрагушти код Приједора, живео у Невадама; борац Таковског батаљона, погинуо у борби против жандарма и Немаца у Грабовици као борац обновљеног Одреда 9. марта 1944.

ЂУРИЋ Будимира МИЛОШ, земљорадник, рођен 1920. у Невадама; члан КПЈ од 1938; секретар партијске ћелије у Невадама; један од организатора устанка у таковском крају; борац Таковског батаљона; ухватили га жандарми и предали Немцима, који су га стрељали у Горњем Милановцу 24. септембра 1941.

ЈОВАНОВИЋ Петра МИЈ1ИВОЈЕ, кројач, рођен 1922. у Невадама; борац Таковског батаљона; погинуо у борби против муслиманске фашистичке милиције у Сјеници 22. децембра 1941.

МАКСИМОВИЋ. Милована ГВОЗДЕН, земљорадник, рођен 1909. у Невадама; борац Таковског батаљона; заробили га четници и предали Немцима, који су га стрељали на Крушику у Ваљеву 27. новембра 1941.

МИЈ1ИЋ Војислава ИВКО, радник на железници, рођен 1920. у Невадама; бооац Таковског батаљона; заробили га четници, отерали и ликвидирали у Хомољским планинама 1942.

МИЛОШЕВИЋ Гвоздена МИЛИЋ, земљорадник, рођен 1912. у Невадама; борац Таковског батаљона; ухватили га четници и предали Немцима, који су га стрељали у Крагујевцу 22. октобра 1943.

ПОЊАВИЋ. Драгољуба МИЛОРАД, земљорадник, рођен 1903. у Невадама; борац Таковског батаљона; ухватили га четници и предали Немцима, који су га отерали у Крагујевац, где су га стрељали 29. јула 1943.

РАТКОВИЋ Владислава ДУШАН, земљорадник, рођен 1907. у Невадама; члан НОО; борац Таковског батаљона, ухватили га четници и предали Немцима, који су га отерали у Крагујевац, где су га стрељали 29. јула 1943.

ЦВЕТКОВИЋ. Драгутина ГВОЗДЕН, земљорадник, рођен 1903. у Невадама; борац Таковског батаљона; заробили га четници и предали Немцима, који су га стрељали на Крушику у Ваљеву 27. новембра 1941.

ШУТИЋ Арсенија РАЈКО, студент права, рођен 1922. у Невадама; борац Таковског батаљона; ухватили га четници и предали Немцима, који су га отерали у Бањички логор, где је нестао.

ОЗРЕМ

ЈОКСИЋ Јосипа ЈОВИША, земљорадник, рођен 1913. у Озрему; борац Таковског батаљона; ухватили га четници и предали Немцима, који су га стрељали у Крагујевцу 22. марта 1942.

КОВАЧЕВИЋ—ДИМИТРИЈЕВИЋ Драгослава СЛАВИША, земљорадник, рођен 1923. у Озрему; член КПЈ; борац Таковског батаљона и Чачанског батаљона Доуге пролетерске бригаде; рањен у борби против непт>ијател>а, умро од задобијених рана у Новом Селу код Купреса 14. августа 1942.

ЛАЗАРЕВИЋ Тривуна МАЛИША, земљорадник, рођен 1910. у Озрему; борац Таковског батаљона; ухватили га четници и предали Немцима, који су га стрељали у Крагујевцу 22. марта 1942.

НОВАКОВИЋ Сретена РАДОЈКО, земљорадник, рођен 1923. у Озрему; члан КПЈ; борац Таковског батаљона и Чачанског батаљона Друге пролетерске бригаде; погинуо у борби против непријатеља код Милаковца близу Пљеваља 5. марта 1944.

ПЕШОВИЋ Драгомира ДРАГОСЛАВ, земљорадник, рођен 1916. у Озрему, борац Таковског батаљона; погинуо у борби против непријатеља на Рапај брду код Горњег Милановца 1. октобра 1941.

РАКОВИЋ Танасија ТИОСАВ, земљорадник, рођен 1902. у Озрему; члан НОО; борац Таковског батаљона; стрељали га четници у Горњим Бранетићима 30. маја 1943.

ЧОЛИЋ Мапинка СЛАВОЉУБ, земљорадник, рођен 1922. у Озрему; борац Таковског батаљона; погинуо у борби против Немаца на Рапај брду код Горњег Милановца 10. октобра 1941.

ПРАЊАНИ

ЗЕЛЕНОВИЋ Живојина РАТКО, земљорадник, рођен 1912. у Прањанима; борац Таковског батаљона; заробили га четници и предали Немцима, који су та стрељали на Крушику у Ваљеву 27. новембра 1941.

МАРКОВИЋ Средоја ТЕОДОР, ученик гимназије, рођен 1922. у Прањанима; члан КПЈ; борац Таковског батаљона; мучен за време окупације, па отеран у Немачку, где је страдао 29. септембра 1943.

МАРУШИЋ. Станимира МИЛЕТА, земљорадник, рођен 1920. у Прањанима; борац Таковског батаљона; ухватили га четници и предали Немцима, који су га отерали у Бањички логор; интерниран у Норвешку, где је стрељан марта 1943.

МАЋИЋ. Милисава РАДЕНКО, земљорадник, рођен 1898. у Прањанима; борац Таковског батаљона; заклали га четници у Коњевићима 19. октобра 1942.

МИЛОВАНОВИЋ. Срећка МИЛОМИР, земљорадник, рођен 1926. у Прањанима; члан СКОЈ-а; борац Таковског батаљона; умро од ратних последица у Прањанима 8. августа 1945.

РАДОЈЕВИЋ Драгутина МИЛЕТА, кројач, рођен 1923. у Прањанима; члан КПЈ; борац Таковског батаљона; командир станице милиције у Марковици; погинуо у борби против остатака четничких банди у Марковици у ноћи између 22. и 23. марта 1945.

ТРИФУНОВИЋ. Јеврема ЈОВАН, земљорадник, рођен 1899. у Прањанима; члан КПЈ; борац Таковског батаљона; заробили га четници и стрељали у Рошцима 5. децембра 1941.

ТРИФУНОВИЋ Станојла ЈОВАН, земљорадник, рођен 1923. у Прањанима; борац Таковског батаљона; заробили га четници и предали Немцима, који су га стрељали на Крушику у Ваљеву 27. новембра 1941.

ТРИФУНОВИЋ Драгојла КОНСТАНТИН, лимар, рођен 1910. у Прањанима, живео у Ужицу; борац Таковског батаљона; ухватили га четници и предали недићевцима, а ови Немцима, који су га отерали у Бањички логор, где је стрељан 17. децембра 1942.

ТРИФУНОВИЋ. Тимотија МИЛЕТА, земљорадник, рођен 1914. у Прањанима; члан КПЈ; борац Таковског батаљона; ухватили га четници и предали Немцима, који су га отерали у Бањршки логор; интерниран у Норвешку, где је страдао 1942.

ТРИФУНОВИЋ Војислава МИЛОЈКО, земљорадник, рођен 1921. у Прањанима; борац Љубићког батаљона; заробили га четници и предали Немцима, који су га отерали у Бањички логор; интерниран у Норвешку, где је страдао.

ТРИФУНОВИЋ Чедомира МИЉЕ, земљорадник, рођен 1899. у Прањанима; борац Таковског батаљона; стрељали га четници у Прањанима 2. јануара 1944.

ТРИФУНОВИЋ. Миља РАДОШ, земљорадник, рођен 1923. у Прањанима; борац Таковског батаљона, заробили га четници и предали Немцима, који су га стрељали на Крушику у Ваљеву 27. новембра 1941.

РЕЉИНЦИ

ЈЕВТИЋ Миленка МИРКО, поткивач, рођен 1917. у Рељинцима; члан КПЈ; борац Таковског батаљона и Шумадијског батаљона Прве пролетерске бригаде; погинуо као политички комесар Треће чете Чачанског батаљона Друге пролетерске бригаде у борби против непријатеља на Борачком језеру код Коњица 13. марта 1943.

МИЛЕТИЋ. Драгољуба ВЛАДАН, опанчар, рођен 1921. у Рељинцима; борац Таковског батаљона; заробили га четници и предали Немцима, који су га стрељали на Крушику у Ваљеву 27. новембра 1941.

РУДНИК

КАРАУЛИЋ Светолика РАДОЈИЦА, ученик гимназије, рођен 1925. у Руднику; борац Таковског батаљона; погинуо у борби против Немаца у Мајдану 5. октобра 1941.

СРЕЗОЈЕВЦИ

РАДИВОЈЕВИЋ Ђорђа ТИХОМИР, учитељ, рођен 1910. у Призрену, живео у Срезојевцима; члан КПЈ; борац Таковског батаљона; заробили га четници и предали Немцима, који су га стрељали на Крушику у Ваљеву 27. новембра 1941.

СВРАЧКОВЦИ

ИЛИЋ. Драгомира ДМИТАР, ученик гимназије, рођен 1921. у Сврачковцима; члан КПЈ; борац Таковског батаљона и Чачанског батаљона Друге пролетерске бригаде; погинуо у борби против непријатеља на Борачком језеру код Коњица 13. марта 1943.

ЛАЗИЋ Љубисава ДОБРИЦА, земљорадник, рођен 1925. у Сврачковцима; члан КПЈ; борац Таковског батаљона и Чачанског батаљона Друге пролетерске бригаде; погинуо у борби против Немаца у Пријепољу 4. децембра 1943.

ЛАЗИЋ. Војина ДРАГОЉУБ, земљорадник, рођен 1916. у Сврачковцима; борац Таковског батаљона; ухватили га недићевци и предали Немцима, који су га отерали у Крагујевац, где је стрељан 22. марта 1942.

СТЕФАНОВИЋ. Илије МИЛОЈЕ, земљорадник, рођен 1913. у Сврачковцима; борац Таковског батаљона; ухватили га четници и предали Немцима, који су га отерали у Бањички логор; интерниран у Маутхаузен, где је страдао 1943.

ТОДОРОВИЋ Живојина ВЕЛИМИР, земљорадник, рођен 1905. у Сврачковцима; борац Таковског батаљона; ухватили га недићевци и предали Немцима, који су га стрељали у Крагујевцу 29. јула 1943.

ТОДОРОВИЋ Драгојла ИСАИЛО, земљорадник, рођен 1909. у Сврачковцима; члан КПЈ; политички комесар Друге чете Таковског батаљона и десетар Чачанског батаљона Друге пролетерске бригаде; погинуо у борби против Немаца у Пријепољу 4. децембра 1943.

ТОДОРОВИЋ. Војислава МИЛИСАВ, земљорадник, рођен 1918. у Сврачковцима; борац Таковског батаљона; ухватили га недићевци и предали Немцима, који су га стрељали у Крагујевцу 22. марта 1942.

ТОДОРОВИЋ. Живојина МИЛУТИН—ЖИЦА, ученик гимназије, рођен 1921. у Сврачковцима; члан КПЈ; борац Таковског батаљона; погинуо као заменик политичког комесара чете Чачанског батаљона Друге пролетерске бригаде у борби против непријатеља у Опленићима код Босанског Грахова 26. октобра 1942.

ТОДОРОВИЋ Живојина ОСТОЈА, подофицир БЈВ, рођен 1909. у Сврачковцима: борац Таковског батаљона; ухватили га недићевци и предали Немцима, који су га отерали у Бањички логор, где је стрељан 3. јула 1943.

УРОШЕВИЋ Андрије ГВОЗДЕН, земљорадник, рођен 1906. у Сврачковцима; борац Таковског батаљона; ухватили га четници и предали Немцима, који су га отерали у Бањички логор; интерниран у Немачку; умро по повратку из логора у Бањи Ковиљачи 7. маја 1945.

УРОШЕВИЋ Будимира СЛАВКО, земљорадник, рођен 1922. у Горњој Црнући, живео у Сврачковцима; борац Таковског батаљона; ухватили га четници и предали Немцима, ко1и су га отерали у Бањички логор; интерниран у Маутхаузен, где је страдао 1943.

ФИЛИПОВИЋ. Светислава РАДИША, земљорацник, рођен 1926. у Сврачковцима; борац Таковског батаљона, а касније 21. ударне дивизије НОВЈ; погинуо у борби против непријатеља код Капеле у Хрватској априла 1945.

ТЕОЧИН

КОВАЧЕВИЋ Тихомира ДРАГОСЛАВ, ученик гимназите, рођен 1925. у Теочину; борац Чачанског НОП одреда; стрељали га Немци у Бањичком логору.

НЕДИЋ Милутина РАНКО, металски радник, рођен 1920. у Теочину; члан КПЈ; бооац Таковског батаљона и Чачанског батаљона Друге пролетерске бригаде; погинуо у борби против непријатеља у Рогатици 9. зприла 1942.

ЦЕРОВА

ШТУЛОВИЋ. Чедомира РАДОЈЕ, ковач, рођен 1920. у Церови; борац Таковског батаљона; заклали га четници у Церови 21. јуна 1943.

ШИЛОПАЈ

ВИДОЈЕВИЋ Милоја ВЛАДАН, земљорадник, рођен 1920. у Шилопају; борац Таковског батаљона; убили га четници у Љигу новембра 1941.

ТРНАВЦИ

АТЕНИЦА

ВАРАЛИЋ Младена РАЈКО, земљорадник, рођен 1887. у Атеници; припадао Петој атеничкој радној чети; одборник НОО; умро од последица мучења и туче од четника 29. јануара 1943.

ВАСИЛИЋ Радомира ВЕЛИМИР, аутомеханичар, рођен 1920. у Атеници, живео у Јездини; члан СКОЈ-а; борац Драгачевског батаљона; заменик комесара чете; погинуо у борби против Немаца у Краљеву 13. октобра 1941.

ВАСИЛИЋ. Илије СРЕДОЈЕ, ковач, рођен 1918. у Атеници; члан КПЈ; борац Трнавског батаљона; вођа артиљеријског одељења на Краљеву; два пута био у Бањичком логору, где је стрељан 3. јула 1943.

ВАСИЉЕВИЋ Милића ДУШАН, земљорадник, рођен 1896. у Горачићима, живео у Кулиновцима; припадао Петој атеничкој радној чети; одборник НОО; заклали га четници у Атеници 29. августа 1943.

ГАВРИЛОВИЋ Мијалка ДРАГИША, земљорадник, рођен 1922. у Атеници; члан СКОЈ-а; борац Трнавског батаљона; ухватили га четници и предали Немцима, који су га отерали у Бањички логор, па у Краљево; умро од последица логорског живота 14. јула 1948.

ГМИТРОВИЋ Христивоја РАДОЈЕ—РАДЕ, службеник, рођен 1919. у Кулиновцима; борац Трнавског батаљона; ухватили га Бугари и стрељали у Ђунису 1943. године.

ГУДУРИЋ Петра ДУШАН, земљорадник, рођен 1920. у Атеници; члан СКОЈ-а; борац Трнавског батаљона; заробили га четници у Карану код Ужица и предали Немцима, који су га интернирали у Бањички логор, а затим у Норвешку, где је страдао 7. јануара 1943.

ЂОКИЋ Александра МИЈАЛКО, земљорадника, рођен 1906. у Атеници; члан КПЈ; борац Трнавског батаљона; заклали га четници у Атеници 27. октобра 1943.

ИКОДИНОВИЋ Видосава БОРИВОЈЕ, земљорадник, рођен 1919. у Атеници; борац Трнавског батаљона; умро од последица мучења и туче од стране четника у Атеници 23. октобра 1943.

ИКОДИНОВИЋ Видосава СВЕТОЛИК, земљорадник, рођен 1921. у Атеници; борац у градској партизанској милицији у Чачку; 1944. године ступио у сеоску народну милицију; погинуо неопрезним случајем чистећи своје оружје 15. маја 1945.

ЈАЊИЋ Ђорђа РАДЕНКО—РАЈО, кројач, рођен 1915. у Горачићима, живео у Атеници; члан КПЈ; учествовао у припреми устанка 1941. у селима трнавског среза; заменик команданта Трнавског батаљона и комесар чете; погинуо у борби против четника у Срезојевцима 17. новембра 1941.

ЈЕВТОВИЋ Милића МИЛЕТА, свршени матурант, рођен 1920. у Атеници; члан СКОЈ-а; борац Трнавског батаљона; заробшш га четници и предали Немцима, који су га отерали у логор на Бањицу; интерниран у Норвешку, где је страдао 25. јануара 1943.

ЛИШАНЧИЋ Будимира МАТИЈЕ, земљорадник, рођен 1923. у Атеници; члан КПЈ; борац Трнавског батаљона; одборник НОО; ухватили га четници као рањеног борца обновљеног Одреда и предали Немцима, који су га отерали у Бањички логор; стрељали га Немци у Малом Пожаревцу код Београда 25. маја 1943.

ЛИШАНЧИЋ. Милосава МИЛЕНКО, земљорадник, рођен 1914. у Атеници; нрипадао Петој атеничкој радној чети; ухватили га четиици и премлатили; умро од последица батинања у Атеници 10. маја 1944.

МАНГОВИЋ. Андрије ДРАГОЉУБ, ученик гимназије, рођен 1921. у Атеници; члан СКОЈ-а; борац Трнавског батаљона; умро од последица батинања 11. фебруара 1944.

НЕНАДИЋ. Јеврема ЈОВАН, земљорадник, рођен 1907. у Атеници; борац Трнавског батаљона; претучен од четника и умро у Атеници 27. децембра 1943.

НЕНАДИЋ. Гвоздена СЛОБОДАН, опанчар, рођен 1915. у Атеници; борац Трнавског батаљона; ухватили га четници и предали Немцима, који су га стрељали код ВТЗ у Чачку 10. децембра 1941.

ПЕКИЋ. Тихомира МИЛИСАВ, лимар, рођен 1915. у Атеници; борац Трнавског батаљона, а затим у Шеетој пролетерској босанксј бригади НОВЈ; погинуо у борби против Немаца код Бијељине 2. фебруара 1945.

ПЕТРОНИЈЕВИЋ. Милоша БОШКО, земљорадлик, рођен 1915. у Атеници; члан КПЈ и Среског комитета СКОЈ-а; борац Трназског батаљона; командир вода; погинуо у борби против Немаца у Заблаћу 23. августа 1941.

ПЕТРОНИЈЕВИЋ. Милоша ДОЈЧИЛО, ученик гимказије, рођен 1923. у Атеници; члан КПЈ; учествовао у припремама уетанка и првим диверзантским акцијама 1941; борац у Другој чачанској чети; 1942. лнтерниран у Смедеревску Паланку; од 1943. борац Прве шумадијске НОУ бррхгаде; умро у болници у селу Штрбцима од последица рањавања у борби против непријатеља на Бијелим брдима код Рудог 2. марта 1944.

ПЕТРОНИЈЕВИЋ. Милоша ПРЕДИСЛАВ — ПРЕДО, службеник, рођен 1920. у Атеници; борац Трнавског батаљона; ухватили га четници и предали Немцима, који су га отерали у логор на Бањици, где је стрељан 14. марта 1943.

РАЂЕНОВИЋ Луке СТЕВАН, земљорадник, рођен 1905. у Атеници; борац Трнавског батаљона; погинуо у борби против четника у Срезојевцима 17. новембра 1941.

СРЕДОЈЕВИЋ Велимира РАДОСЛАВ, земљорадник, рођен 1924. у Атеници; борац у Другој чачанској чети; ухватили га четници и предали Немцима, који су га отерали у Бањички логор; умро у Бечу на путу за логор у Норвешкој 15. октобра 1942.

СТАНИЋ Бранислава БОРИВОЈЕ, земљорадник, рођен 1917. у Атеници; члан КПЈ; борац Трнавског батаљона; погинуо у борби против четника као водник у селу Јежевици 6. новембра 1941.

СТАНИЋ Браниелава СТАНКО, ковач, рођен 1923. у Атеници; члан СКОЈ-а; борац у Другој чачанској чети; заробили га четиици у Карану код Ужица и предали Немцима; стрељан на Крушику у Ваљеву 27. новембра 1941.

СТЕВАНЧЕВИЋ Стевана БОЖИДАР, земљорадник, рођен 1921. у Атеници; борац у Другој чачанској чети; заробили га четници у Карану и предали Немцима; стрељан на Крушику у Ваљеву 27. новембра 1941.

СТЕВАНЧЕВИЋ Гвоздена ЂУРО, земљорадник, рођен 1921. у Атеници; члан КПЈ; учествовао у партизанским диверзантским акцијама; борац, радио у позадини за НОП; од 1942. борац у обновљеном Чачанском НОП одреду; заробили га четници у Остри као тешког рањеника и предалл Немцима; спроведен у Бањички логор и стрељан 7. јула 1943.

СТЕВАНЧЕВИЋ Богдана РАДОВАН, машинбразар, рођен 1921. у Атеници; борац Трнавског батаљона; ухватили га четници и предали Немцима, који су га отерали у Бањички логор; страдао на путу за логор у Норвешкој маја 1942.

СУБОТИЋ Тодора БОГДАН, зидар, рођен 1919. у Атеници; члан КПЈ; борац Трнавског батаљона; вођа одељења партизанске артиљерије на Краљеву; ухватили га четници и стрељали у Трнави 6. децембра 1941.

БАЛУГА (ЗАБЛАЋКА)

ДОЛОВАЦ Андрије ИСИДОР, земљорадник, рођен 1907. у Балуги; одборник НОО; борац Трнавског батаљона; заклали га четници у Балуги 18. септембра 1943.

МАЈСТОРОВИЋ Драгомира ТОМИСЛАВ, земљорадник, рођен 1908. у Вапи, живео у Балуги; борац Трнавског батаљона; заклали га четници у Балуги 5. септембра 1943.

ПЕТРОНИЈЕВИЋ. Радомира ЈАНКО, земљорадник, рођен 1921. у Балуги; члан КИЈ; борац Трнавског батаљона и обновљеног Одреда; погинуо у борби против четника у Велеречи код Горњег Милановца 15. јуна 1943.

ПЕТРОНИЈЕВИЋ. Радомира ЉУБИСАВ, шофер, рођен 1912. у Балуги; члан КПЈ; борац Трнавског батаљона и обновљеног Одреда; касније борац Прве шумадијске бригаде НОВЈ; погинуо у борби против вепријатеља код Пријепоља 3. децембра 1943.

ПОПОВИЋ. Милутина МИЛОРАД, каменорезац, рођен 1922. у Балуги, члан КПЈ; борац Трнавског батаљона; погинуо у борби прстив Немаца у Метикошама код Краљева 15. октобра 1941.

БАЊИЦА

АЛБИЋ. Миленка ДРАГИША, земљорадник, рођен 1.905. у Бањици; члан КПЈ; борац Трнавског батаљона; заробили га четници л предали Немцима, који су га стрељали код ВТЗ у Чачку 20. децембра 1941.

АЛЕКСИЋ Радисава САВО, земљорадник, рођен 1911. у Бањици; члан КПЈ; борац Трнавског батаљона, а од децембра 1944. борац НОВЈ; погинуо у борби против Немаца на сремском фронту 1. априла 1945.

БОРОВИЋ Милоја МИЛОРАД, земљорадник, рођен 1905. у Бањици; борац Трнавског батаљона; заклали га четници у Трнази у ноћи између 13. и 14. марта 1943.

БОРОВИЋ Милоја МИЛУТИН, кројач, рођен 1919. у Бањици; члан КПЈ; борац Трнавског батаљона; ухватили га четници и предалл Немцима, који су га отерали у Бањички логор, па у Маутхаузен, где је страдао 18. децембра 1943.

ЂОКОВИЋ Прока МИЛОЈКО, земљорадник, рођен 1903. у Бањици; борац Трнавског батаљона; ухватили га Бугари и отерали у Краљево, где је стрељан 30. марта 1943.

ЂОКОВИЋ Леке МИЛУН, земљорадник, рођен 1909. у Бањици; борац Трнавског батаљона; ухватили га Бугари и отерали у Краљево, где је стрељан 30. марта 1943.

ЂОКОВИЋ Прока РАДОЈКО, земљорадник, рођен 1906. у Бањици; борац Трнавског батаљона; ухватили га Бугари и стрељали у Краљеву 30. марта 1943.

ЂОРЂЕВИЋ ВојимЈира МИХАИЛО, земљорадник, рођен 1920. у Бањици; члан СКОЈ-а; борац Трнавског батаљона; ухватили га Бугари и отерали у Краљево, где је стрељан 30. марта 1943.

ЂОРЂЕВИЋ Станимира СТАНКО, земљорадник, рођен 1922. у Бањици; члан СКОЈ-а; борац Трнавског батаљона; ухватили га Бугари и отерали у Краљево, где је стрељан 30. марта 1943.

ЗАРИЋ Живка ДРАГОЈЕ, земљорадник, рођен 1804. у Бањици; борац Трнавског батаљона; ухватили га Бугари и отерали у Краљево, где је стрељан 30. марта 1943.

ИКОНИЋ Миљка БРАНКО, пекар, рођен 1913. у Бањици; борац Трнавског батаљона; ухватили га четници и предали Немцима, који су га отерали у Бањички логор, па у Норвешку, где је стрељан јуна 1943.

ЈОВАНОВИЋ Радомира МИЛАН, кројач, рођен 1910. у Бањици; члан КПЈ од 1936; борац Трнавског батаљона; заменик комесара Четврте трнавске чете; ухваћен и стрељан код ВТЗ у Чачку 20. јануара 1942.

КРЛОВИЋ Комнена РАДОМИР, земљорадник, рођен 1900. у Бањици; борац Трнавског батаљона; ухватили га Бугари и отерали у Краљево, где је стрељан 30. марта 1943.

МИЛОВАНОВИЋ Драгића СРЕЋКО, кројач, рођен 1921. у Бањици; члан КПЈ; борац Трнавског батаљона; ухватили га четници и предали Немцима, који су га отерали у Бањички логор, па у Маутхаузен, где је страдао 22. јануара 1945.

МИРКОВИЋ Светолика ЖИВОРАД, земљорадник, рођен 1903. у Бањици; борац Трнавског батаљона; ухватили га Бугари и отерали у Краљево, где је стрељан 30. марта 1943.

ПАРЕЗАНОВИЋ Сава МИХАИЛО, земљорадник, рођен 1898. у Бањици; борац Трнавског батаљона; ухватили га Бугари и отерали у Краљево, где је стрељан 30. марта 1943.

ПАРЕЗАНОВИЋ. Велизара РАТКО, учитељ, рођен 1916. у Бањици; члан КПЈ; командир Друге чете Драгачевског батаљона; погинуо у борби против четника код Ужичке Пожеге 3. новембра 1941.

ПАРЕЗАНОВИЋ. Сава ТИХОМИР, радник, рођен 1900. у Бањици; борац Трнавског батаљона; ухватили га Бугари и отерали у Краљево, где је стрељан 30. марта 1943.

РАДОВАНОВИЋ Витора ВИЛОТИЈЕ, земљорадник, рођен 1924. у Бањици; борац Трнавског батаљона; ухватили га четници и предали Немцима, који су га стрељали код ВТЗ у Чачку 18. децембра 1941.

РАДОВАНОВИЋ. Ђунисија КУЗМАН, земљорадник, рођен 1912. у Бањици; члан КПЈ; борац Трнавског батаљона; у октобру 1941. приладник градске партизанеке милиције; ухватили га четници и предали Немцима, који су га стрељали код ВТЗ у Чачку 23. децембра 1941.

РАЈИЋ. Милутина АНДРИЈА, земљорадник, рођен 1919. у Бањици; борац Трнавског батаљона; вођа одељења партизанске артиљерије на Краљеву; ухватили га четници и предали Немцима, који су га отерали у Бањички логор, па у Норвешку, где је страдао 1943.

РАЈИЋ. Алексе ВЛАСТИМИР, земљорадник, рођен 1914. у Бањици; борац Трнавског батаљона; ухватили га Бугари и отерали у Краљево, где је стрељан 30. марта 1943.

РАЈИЋ. Сретена ДРАГОМИР, земљорадник, рођен 1903. у Бањици; водник Трнавског батаљона; ухватили га четници и предали Немцима, који су га стрељали код ВТЗ у Чачку 21. децембра 1941.

РАЈИЋ. Алексе ДРАГОЉУБ, земљорадник, рођен 1909. у Бањици; борац Трнавског батаљона; ухватили га Бугари и отерали у Краљево, где је стрељан 30. марта 1943.

СИМОВИЋ Милојка ЉУБИСАВ, земљорадник, рођен 1919. у Бањици; водник Трнавског батаљона; ухватили га четници и лред&ли Немцима, који су га стрељали код ВТЗ у Чачку 21. децембра 1941.

СТОЈИЋ Алексе МИЛУТИН, земљорадник, рођен 1903. у Бањици; члан Среског комитета КПЈ; организатор устанка у селима Трнавског среза; командир Прве трнавске чете; политички комесар Трнавског батаљона; ухватили га недићевци и предали Немцима, који су га отерали у Бањички логор, где је стрељан 25. јануара 1943.

БЕЉИНА

ВЕЉОВИЋ Адама БОШКО, машинбравар, рођен 1315. у Бељини; борац Драгачевског батаљона; заробили га Немци и отерали у Бањички логор, па у Норвешку, где је страдао 17. новембра 1943.

ВЕЉОВИЋ Адама МИЈАЛКО, кројач, рођен 1923. у Бељини; борац Драгачевског батаљона; погинуо у борби против четиика у Прањанима 17. новембра 1941.

ИКОДИНОВИЋ Љубомира ВОЈИМИР, земљорадиик, рођен 1918. у Бељрши; борац Драгачевског батаљона; ухватили га Бугари и одвели у Краљево, где је стрељан 28. јуна 1943.

ПЕТРОВИЋ Богосава ЖИВОРАД, кројач, рођен 1922. у Бељини; борац Драгачевског батаљона; заробили га Немци и одвели у Бањички логор, па у Норвешку, где је и страдао 10. септембра 1943.

ВАПА

БАБОВИЋ Милисава ДОБРИВОЈЕ, студент, рођен 1919. у Вапи; члан КПЈ и Окружног комитета СКОЈ-а за Чачак; учествовао у припреми устанка; борац Трнавског батаљона; ухватили га четници и стрељали у Јежевици 5. новембра 1941.

БАБОВИЋ Милисава РАДИВОЈЕ, земљорадник, рођен 1922. у Вапи; члан КПЈ; борац Трнавског батаљона; погинуо у борби протлв Немаца и четника код Куршумлије 15. јула 1944.

ВЛАСТЕЛИЦА Мика РАДЕ, земљорадник, рођен 1884. у Липници, живео у Вапи; члан КПЈ од 1920; учествовао у припремању устанка; заклали га четници у Вапи 5. септембра 1943.

ДОЉЕВИЋ. Влајка МИЈ1АН, земљорадник, рођен 1902. у Балуги, живео у Вапи; борац Трнавског батаљона; умро у Вапи од иоследица рањавања од Немаца 30. јуна 1946.

ЈАКОВЉЕВИЋ. Саватија МИЛОЈКО, земљорадник, рођен 1921. у Вапи; члан СКОЈ-а; борац Трнавског батаљона; погинуо као борац обновљеног Одреда у борби против непријатеља између Мајдана и Рудника 25. јуна 1944.

МАЈСТОРОВИЋ Милинка МИЛАН, земљорадиик, рођен 1922. у Вапи; члан КПЈ; борац Трнавског батаљона; ухватили га четници и отерали у Горњу Горевницу, где је убијен 29. септембра 1944.

МАЈСТОРОВИЋ Милорада МИЛУТИН, земљорадник, рођен 1908. у Вапи; борац Трнавског батаљона; погинуо у Гучи приликом бомбардовања 28. новембра 1941.

МАРИНКОВИЋ Борисава МИЈАЛКО—ЦРНИ, чинсвкик, рођен 1910. у Мојсињу, живео у Вапи; борац Трнавског батаљона; од 3944. борац Космајског НОП одреда; погинуо у борби за ослобођење Београда 17. октобра 1944.

ОБРАДОВИЋ Милана МИЛЕТА, земљорадник, рођен 1919. у Вапи; члан СКОЈ-а; борац Трнавског батаљона; заклали га четници у Вапи 5. септембра 1943.

ОБРАДОВИЋ Милана НИКОЛА, земљорадник, рођен 1910. у Вапи; борац Трнавског батаљона; заклали га четници у Вапи 5. септембра 1943.

ПАВЛОВИЋ Драгомира РАДОЈИЦА, ковач, рођен 1914. у Вапи; борац Трнавског батаљона; ухватили га четници и предали Немцима; одведен у Бањички логор, где је стрељан 25. маја 1943.

ПАУНОВИЋ Раденка МИЛИЦА, студент, рођена 1917. у Брезови, живела у Вапи; члан КПЈ; учествовала у припреми устанка; ухваћена и претучена од четника; умрла у Вапи од тих последица 17. марга 1947.

САВИЋ Светозара ДРАГОЉУБ, земљорадник, рођен 1904. у Вапи; члан КПЈ; председник НОО; борац Трнавског батаљона; умро у Чачанској болници од последица батинања од четника крајем јула 1942.

САВИЋ Милана МИОДРАГ—МИЦИ, машинбравар, рођен 1920. у Вапи; члан Окружног комитета КПЈ за Чачак и одборник НОО; ухватили га недићевци 3. марта 1943. у бункеру у Вапи; отеран у Бањички логор, где је стрељан 25. маја 1943.

САВИЋ Милана МИЛЕТА, земљорадник, рођен 1922. у Вапи; члан СКОЈ-а; учествовао у диверзантским акцијама; заробили га Немпи за време минирања моста на Карачи у Балуги и одмах стрељали 22. августа 1941.

САВИЋ Милана СЛАВОЉУБ—САВО, земљорадкик, рођен 1918. у Вапи; члан КПЈ; борац Трнавског батаљона; погинуо као командир вода обновљеног Одреда у борби против четника и жандарма у Остри 5. марта 1943.

САВИЋ Светозара СТАНКО, земљорадник, рођен 1915. у Вапи; борац Трнавског батаљона; ухватили га недићевци и предали Немцима, који су га стрељали у Бањичком логору 3. марта 1943.

СТЕФАНОВИЋ Андрије МИШО, машинбравар, рођен 1920. у Вапи; члан КПЈ; борац Трнавског батаљона; стрељали га Немци у Пожаревцу 14. децембра 1943.

ТЕРЗИЋ Милисава СРЕТЕН, земљорадник, рођгн 1907. у Вапи; борац Трнавског батаљона; заклали га четници у Вапи 13. марта 1943.

ТЕРЗИЋ Милоша ТАНАСКО, столар, рођен 1923. у Вапи, члан СКОЈ-а, борац Трнавског батаљона; заклали га четници у Ракови 25. августа 1944.

ВИЉУША

ВЛАЈКОВИЋ Чедомира РАДОСЛАВ, земљорадник, рођен 1902. у Виљуши; борац Трнавског батаљона; заклали га четници у Бањици 14. септембра 1943.

ДРАМЛИЋ Тимотија ДЕСПОТ, опанчар, рођен 1920. у Виљуши; члан КПЈ; заменик политичког комесара Прве трнавске чете Трнавског батаљона; умро у Виљуши од последица батинања од стране чет.чика 15. августа 1943.

ЂУРОВИЋ Тихомира МИЛИНКО, земљорадник, рођен 1923. у Виљуши; борац Трнавског батаљона; погинуо у борби против Немаца у Јежевици 30. децембра 1941.

МАНДИЋ Радисава ВОЈИСЛАВ, радник, рођен 1922. у Виљуши; члан СКОЈ-а; борац Трнавског батаљона; ухваћен и затзореч у Краљеву; побегао; заклали га четници у Катрги 1943.

МАНДИЋ. Радисава МИЈ1УТИН, земљорадник, рођен 1914. у Виљуши, члан КПЈ; заменик командира чете у Трнавском батаљоку; борац обновљеног Одреда; погинуо у борби против четника у Бершићима код Горњег Милановца јула 1943.

МАНДИ[Г]Е. Војислава СВЕТОЗАР, земљорадник, рођен 1898. у Виљуши; борац Трнавског батаљона; заклали га четници у Виљуши 29. јуна 1943.

МОЈСИЛОВИЋ. Вукомана МИЉКО, учитељ, рођен 1919. у Виљуши; члан КПЈ; борац Трнавског батаљона; био у Бањичком логору, па у Краљеву; погинуо као борац НОВЈ у борби против Немаца у Комлетинцима на сремском фронту 3. јануара 1945.

НИКОЛИЋ. Миладина БОШКО, графички радник, рођен 1925. у Београду, члан СКОЈ-а; борац Трнавског батаљона; радио у партијској техници; ухваћен 1943. и отеран у логор у Норвешку, где је страдао.

НИКОЛИЋ. Миладина СЛОБОДАН—БРКА, студент технике, рођен 1920. у Београду; члан Среског комитета КПЈ за срез таковски; по задатку ПК КПЈ послат у таковски крај на партијски рад; погинуо у борби против жандарма у Невадама 24. августа 1941.

ТОМАШЕВИЋ. Будимира МИЛОШ, земљорадник, рођен 1920. у Виљуши; члан СКОЈ-а и одборник НОО; борац Трнавског батаљона; активирао бомбу у намери да изврши самоубиство да не би пао у руке недићевцима; умро у Чачанској болници 3. јануара 1943.

ЋУБОВИЋ Радомира ДРАГАН, земљорадник, рођен 1917. у Виљуши; члан КПЈ; одборник НОО; борац Трнавског батаљона и обновљеног Одреда; погинуо у борби против четника, недићеваца и Немаца у Грабовици код Горњег Милановца 9. марта 1944.

ГОРИЧАНИ

БЛАГОЈЕВИЋ Милорада МИОДРАГ, земљорадник, рођен 1919. у Горичанима; борац Трнавског батаљона; умро у Горичанима од ратних последица 18. децембра 1946.

ДАБОВИЋ МОМЧИЛО, земљорадник, рођен 1910. у Брекову код Ариља, живео у Горичанима; борац Трнавског батаљона; извршио самоубиство под притиском четничког терора у Горичанима децембра 1941.

ЈОВАНОВИЋ Радисава ВИТОМИР, земљорадних, рођен 1927. у Горичанима; борац Трнавског батаљона и обновљеног Одреда; погинуо у борби против четника у ЈБутовници децембра 1944.

ЈОВАНОВИЋ Милисава ДРАГОСЛАВ, земљорадник, рођен 1922. у Горичанима; борац Трнавског батаљона; ухватили га Немци и отерали у Солун у Грчку, где је страдао новембра 1943.

ЖАОЧАНИ

АЛЕКСИЋ Игрутина ДУШАН, земљорадник, рођен 1920. у Жаочанима; члан КПЈ; командир чете у Трнавском батаљону; погинуо као борац Друге пролетерске бригаде у селу Сјетлини у Босни у ноћи између 17. и 18. јуна 1943.

БОГДАНОВИЋ Милисава ВЕЛИМИР, земљорадник, рођен 1909. у Жаочанима; борац Трнавског батаљона; био у Бањичком логору, па у Бечу; побегао, поново ухваћен; убили га будаком четници у Жаочанима 29. јула 1943.

МАРИЋ Боја БОГОЉУБ, земљорадник, рођен 1909. у Жаочанима; борац Трнавског батаљона; ухватили га четници и предали Немцима, који су га стрељали код ВТЗ у Чачку 26. децембра 1941.

ПЕТРОНИЈЕВИЋ Јеротија ВОЈИМИР, земљорадник, рођен 1909. у Жаочанима; борац Трнавског батаљона; ухватили га четници и предали Немцима, који су га стрељали у Бањичком логору 1943.

РИСИМОВИЋ Радомира ХРИСТИФОР, земљорадник, рођен 1903. у Жаочанима; командир вода у Другој слатинској чети Трнарског батаљона; заклали га четници у Жаочанима 3. септембра 1943.

ЧОЛОВИЋ Миљка МИЛОШ, земљорадник, рођен 1900. у Жаочанима; борац Трнавског батаљона; рањен у борби против Немапа код Краљева и умро у Чачанској болници 15. новембра 1941.

ЗАВЛАЋ.Е

ВЕЛИЧКОВИЋ. Миладина ЂУРЂЕ—ЂУЛЕ, земљорадник, рођен 1898. у Заблаћу; члан КПЈ; одборник НОО; борац Трнавског батаљона; ухватили га четници и предали Немцима, који су га стрељали у Малом Пожаревцу код Београда 25. маја 1943.

ЕРИЋ Светислава ВЕЛИМИР, земљорадник, рођен 1904. у Заблаћу; члан КПЈ; учествовао у припреми устанка; ухватили га четници и предали Немцима, који су га отерали у Бањички логор; пуштен; убили га четници у Вапи 15. августа 1944.

ЖАГРИЋ Станка МИЛОШ, земљорадник, рођен 1903. у Заблаћу; члан КПЈ; одборник НОО; борац Трнавског батаљона; заклали га четници у Ракови 25. августа 1944.

ЈЕВТОВИЋ Михаила МИЛАН, радник, рођен 1923. у Заблаћу; борац Трнавског батаљона; ухватили га четници и предали Немцима; био у логору на Бањици, па у Краљеву; погинуо у Чачку 30. новембра 1944.

КАРАКЛАЈИЋ Илије ВОЈИМИР, земљорадник, рођен 1921. у Заблаћу; члан КПЈ; борац — курир Трнавског батаљона; стрељали га Немци као тешког рањеника на Златибору 30. новембра 1941.

ЛАЗОВИЋ Станимира БРАНКО, земљорадник, рођен 1921. у Заблаћу; члан СКОЈ-а; борац Трнавског батаљона; био у логору на Бањици, па у Солуну, где је страдао августа 1943.

МИЛОРАДОВИЋ Ђока МОМИР, земљорадник, рођен 1911. у Заблаћу; одборник НОО; борац Трнавског батаљона; присилно га мобилисали четници, па погинуо под неразјашњеним околностима на Копаонику 10. августа 1944.

ПЕТРОВИЋ Милисава ЖАРКО—ЦРНОГОРАЦ, земљорадник, рођен 1916. у Црној Гори, живео у Заблаћу; борац Трнавског батаљона; погинуо у борби против Немаца у Метикошама код Краљева 21. октобра 1941.

ЈЕЖЕВИЦА

БОГИЋЕВИЋ Драгише МИЛАН, земљорадник, рођен 1922. у Јежевици; члан СКОЈ-а; борац Трнавског батаљона; ухватили га четници и предали Немцима, који су га стрељали код ВТЗ у Чачку децембра 1941.

БОШКОВИЋ Алексе ЖИВОРАД, земљорадник, рођен 1906. у Јежевици; борац Трнавског батаљона; ухватили га недићевци и предали Немцима, који су га отерали у Бањички логор, па у Норвешку, где је стрздао новембра 1943.

БОШКОВИЋ Младомира МИЛАДИН, земљорадиик, рођен 1903. у Јежевици; члан КПЈ; борац Трнавског батаљона; одборчик НОО; ухватили га четници и предали Немцима, који су га стрељали код ВТЗ у Чачку 28. децембра 1941.

БОШКОВИЋ Векослава РАДОМИР, зидар, рођен 1893. у Јежевици; члан КПЈ; борац Трнавског батаљона; био у Бањичком логору, па у Краљеву; пуштен кући; поново ухваћен и одведен у Бањички логор, где је умро 14. фебруара 1944.

ВЕСЕЛИНОВИЋ Јевта УРОШ, земљорадник, рођен 1899. у Јежевици; члан КПЈ и НОО; борац Трнавског батаљона; командир сеоеке партизанске милиције у Јежевици; ухватили га четници и предали Немцима, који су га стрељали код ВТЗ у Чачку 28. децембра 1941.

ДРАГОВИЋ Миломира МИЛУТИН, земљорадник, рођен 1921. у Јежевици; борац Трнавског батаљона; ступио у сеоску народну милицију; погинуо у потери за остацима четничких банди 30. августа 1945.

ПАЈОВИЋ Велимира ВЛАДЕТА, земљорадник, рођен 1916. у Јежевици; борац Трнавског батаљона; заробили га и стрељали Немци на Златибору као тешког рањеника 30. новембра 1941.

ПЕТКОВИЋ Вићентија СТОЈАН, земљорадник, рођен 1908. у Јежевици; борац Трнавског батаљона; убили га четници у Јежевици 24. јануара 1943.

ПЕТРОВИЋ Велисава МЛАЂЕН, земљорадник, рођен 1904. у Јежевици; борац Трнавског батаљона; ухватили га четници и предали Немцима, који су га стрељали код ВТЗ у Чачку 27. децембра 1941.

ПРЕЛИЋ Андрије МИЛОШ, земљорадник, рођен 1921. у Јежевици; члан КПЈ; борац Трнавског батаљона; заклали га четници у Ракови 25. августа 1944.

РАМОВШх Д. ФИЛИП, слуга, рођен у Буковици код Краљева, живео у Јежевици; борац Трнавског батаљона; стрељали га Немци у Крагујевцу 2. децембра 1942.

ЂУРИЧИЋ. Миљка ЈАНАЋ.КО, земљорадник, рођен 1913. у Самаили, живео у Јежевици; члан КПЈ; борац Трнавског батаљона; био у Бањичком логору, па у Краљеву; пуштен; заклали га четници у Ракови 25. августа 1944.

ФИЛИПОВИЋ. Младомира МИЛАН, студент г.рава, рођен 1912. у Јежевици; члан КПЈ; учествовао у припреми уетанка; борац и интендант Трнавског батаљона; погинуо у Добрачама код Ариља у борби против Немаца и четника 15. децембра 1941.

ЈЕЗДИНА

ВУКОВИЋ Миливоја ДРАГОЉУБ, радник, рођен 1921. у Јездини; члан СКОЈ-а; радио у партизанекој Команди места у Чачку; ^хватили га четници и предали Немцима, који су га стрељали код ВТЗ у Чачку 14. децембра 1941.

ВУКОВИЋ Радомири ДРАГОСЛАВ, обућар, рођен 1923. у Јездини; борац Чачанског НОП одреда; радио у партизанској радионици у Чачку; убили га Бугари у Јездини 15. августа 1943.

ЈЕВРЕМОВИЋ Душана МИЛОЈЕ, земљорадник, рођен 1912. у Јездини; борац Драгачевског батаљона; ухватили га четници и предали Немцима, који су га стрељали код ВТЗ у Чачку 28. децембра 1941.

ЈОСИПОВИЋ. Алексија РАДОМИР, радник, рођен 1930. у Јездини; борац Драгачевског батаљона; ухватили га четници и предали Немцима, који су га стрељали код ВТЗ у Чачку 28. децембра 1941.

МАРКОВИЋ Тихомира РАДОСЛАВ, столар, рођен 1920. у Јездини; борац Драгачевског батаљона; ухватили га четници и предали Немцима, који су га стрељали код ВТЗ у Чачку 28. децембра 1941.

СТЕФАНОВИЋ Антонија СЛАВОМИР, земљорадник, рођен 1906. у Јездини; борац Драгачевског батаљона; ухватили га четници и предали Немцима, који су га стрељали код ВТЗ у Чачку 28. децембра 1941.

КАЧУЛИЦЕ

ВЕСКОВИЋ Секуле ВЕСЕЛИН, ученик гимназије, рођен 1922. у Качулицама; члан СКОЈ-а; борац Трнавског батаљона, нестао крајем новембра 1941.

КУКИЋИ

ЈАКОВЉЕВИЋ Велисава ДРАГОЉУБ, радник, рођен 1917. у Кукићима, живео у Чачку; борац градске партизанске милиције; заклали га четници у Вапи 9. новембра 1943.

ЈАКОВЉЕВИЋ Живка МИЛОЈЕ, земљорадник, рођен 1923. у Кукићима; борац Трнавског батаљона; заклали га четници у Ласцу 14. децембра 1943.

ЈАКОВЉЕВИЋ Марка ТРИВУН, земљорадник, рођен, 1921. у Кукићима; борац Трнавског батаљона; погинуо у борби против четника у Самаили 4. новембра 1941.

КУЛИНОВЦИ

БУГАРЧИЋ Живка МИЛИСАВ—МИЋА, земљорадник, рођен 1922. у Кулиновцима; борац Чачанског НОП одреда; убијен код свсје куће од остатака четничких банди 18. октобра 1945.

ВАСИЉЕВИЋ Драгомира ДЕСИМИР, свршени учеиик гимназије, рођен 1922. у Кулиновцима; члан КПЈ; учествовао у припремама устанка; политички радник у Чачанском НОП одреду; одведен у Бањички логор и стрељан у Малом Пожаревцу 25. маја 1943.

ВАСИЉЕВИЋ Драгомира РАТКО, металостругар; рођен 1914. у Кулиновцима; члан КПЈ; учествовао у припреми устанка 1941; помоћник управника ВТЗ у ослобођеном Чачку; ухватили га Немци и отерали у логор на Сајмиште; принудно радио у руднику у Трепчи; угушен у гасној комори у Маутхаузену 12. априла 1945.

ЈАЊИЋ. Добривоја ВЕЛИМИР—ОЦА, радник, рођеп 1903. у Кулиновцима; члан НОО; борац Трнавског батаљона; ухватила га полиција и отерала у Бањички логор, па у Маутхаузен, где је страдао маја 1945.

ЈОВИЧИЋ Владимира ВАСИЛИЈЕ, земљорадник, рођен 1924. у Кулиновцима; члан КПЈ; позадинеки радник НОП-а; од 1943. борац обновљеног чачанског НОП одреда; погинуо у борби против четника и недићеваца у Остри 5. марта 1943.

ЛАЗОВИЋ. Цветка ТИХОМИР, радник, рођен 1904. у Кулиновцима; борац Трнавског батаљона; умро код своје куће од последица мучења и батинања од стране четника 8. новембра 1945.

ЛЕВАЈАЦ Драгољуба МИОДРАГ, службеник, рођен 1908. у Кулиновцима; борац Трнавског батаљона; ухватили га Немци и отерали у Бањички логор, па у Маутхаузен, где је страдао 30. марта 1943.

ЛУКОВИЋ. Бранислава МИЛУТИН, столар, рођен 1909. у Кулиновцима; борац Трнавског батаљона; заклали га четници у Атеници 21. септембра 1943.

МИШОВИЋ Душана ПРЕДРАГ, земљорадник, рођен 1921. у Кулиновцима; борац Трнавског батаљона; присилно мобилисан од четника, али је побегао и ступио у Шесту личку дивизију НОВЈ; погинуо у борби против Немаца у Манђелосу на сремском фронту 1945.

ПРЕЛИЋ. Светислава МИОДРАГ, трговачки помоћник, рођен 1920. у Бањици; живео у Кулиновцима; борац Трнавског батаљона; ухватили га четници и предали Немцима, који су га стрељали код ВТЗ у Чачку 27. децембра 1941.

ШИЋЕВИЋ. Велимира ВЛАДАН, земљорадник, рођен 1923. у Кулиновцима; члан КПЈ; борац Чачанског НОП одреда; погинуо у борби против четника и недићеваца у Остри 5. марта 1943.

ЛИПНИЦА

ВЛАСТЕЛИЦА Богдана МИЛАН, земљорадник, рођен 1920. у Липници; члан КПЈ; борац Трнавског батаљона, ухватили га четмици и предали Немцима, који су га отерали у Бањички логор, па у Краљево; стрељан у Крагујевцу 2. децембра 1942.

ВУЈОВИЋ Богосава СИМЕУН, земљорадник, рођен 1912. у Липници; борац Трнавског батаљона; ухватили га четници и предали Немцима, који су га стрељали код ВТЗ у Чачку децембра 1941.

ДЕЛИЋ Момчила АЛЕКСАНДАР, земљорадник, рођен 1920. у Липници; члан КПЈ; борац Трнавског батаљона, а од децембра 1944. Друге пролетерске дивизије НОВЈ; погинуо у борби против Немаца на сремеком фронту јануара 1945.

ЈОКСИЋ Бранислава ЈОВИША, земљорадник, рођен 1905. у Липници; борац Трнавског батаљона; ухватили га четници и предали Немцима, који су га отерали у Бањички логор, па у Норвешку, где је страдао маја 1943.

ЈОКСИЋ Бранислава СТАНИМИР, земљорадник, рођен 1910. у Липници; борац Трнавског батаљона; ухватили га четници и предали Немцима, који су га стрељали код ВТЗ у Чачку 25. децембра 1941.

КРАЉЕВИЋ АЛЕКСАНДАР—АЦО, студент права, рођен 1919. у Босни, као избеглица живео у Липници; члан КПЈ; командир Друге трнавске чете Трнавског батаљона; погинуо у борби против Немаца при одступању за Санџак и Босну децембра 1941.

ПРОПАДОВИЋ Милоја БОГОЉУБ—БОЈО, пољопривредни техничар, рођен 1911. у Липници; члан КПЈ; учествовао у припреми устанка; борац Трнавског батаљона; погинуо 3. октобра 1941. у Липници од експлозије авионске бомбе, коју је припремао за рушење мостова код Краљева.

ПРОПАДОВИЋ Милоја ВОЈИН, земљорадник, рођен 1920. у Липници; члан КПЈ; борац Триавског батаљона; ухватили га четници и живог закопали у земљу у Премећи у ноћи између 15. и 16. марта 1943.

ПРОПАДОВИЋ Милоја КОСАНА, рођена 1906. у Липници; члан КПЈ; борац — радник у Кројачкој радионици у Чачку; заклали је четници у Чачку 16. септембра 1943.

ПРОПАДОВИЋ Радојице МАРКО, земљорадник, рођен 1921. у Липници; борац Трнавског батаљона; погинуо у Липници од експлозије авионске бомбе, коју је припремао за рушење мостова код Краљева 3» октобра 1941.

РАДОСАВЉЕВИЋ. Милуна РАДЕНКО, земљорадник, рођен 1912. у Липници; борац Трнавског батаљона; ухватили га четници и предали Немцима, који су га отерали у Вањички логор, па у Норвешку, где је страдао маја 1943.

РАЈКОВИЋ. Живка МИЛИВОЈЕ, земљорадник, рођен 1914. у Дубрави код Ивањице, живео у Липници; борац Трнавског батаљона; ухватили га четници и предали Немцима, који су га отерали у Бањички логор, па у Норвешку, где је стрељан октобра 1942.

СЛАВКОВИЋ Филипа СИБИН, земљорадник, рођен 1911. у Липници; водник Трнавског батаљона; ухватили га четници и предали Немцима, који су га стрељали код ВТЗ у Чачку 25. децембра 1941.

ЋЕНДИЋ. Милинка РАДОЈИЦА, земљорадник, рођен 1903. у Липници; борац Трнавског батаљона; ухватили га четници и предали Немцима, који су га стрељали код ВТЗ у Чачку децембра 1941.

ЛОЗНИЦА

ДОБРИЧИЋ. Милете ДРАГОЉУБ, радник, рођен 1895. у Лозници; борац Трнавског батаљона; ухватили га четници и предали Немцима, који су га стрељали код ВТЗ у Чачку 12. децембра 1941.

ЖИВАНОВИЋ Драгића СРЕЋКО, земљорадник, рођен 1900. у Лозници; борац Трнавског батаљона, ухватили га четници и предали Немцима, који су га стрељали код ВТЗ у Чачку 12. децембра 1941.

ЖИВАНОВИЋ Срећка МОМЧИЛО, радник, рођен 1917. у Лозници; борац Трнавског батаљона; ухватили га четници и предали Немцима, који су га стрељали код ВТЗ у Чачку 8. децембра 1941.

КОЈОВИЋ Милије РАДОЈИЦА, опанчар, рођен 1917. у Лозници, борац Трнавског батаљона; отеран у Бањички логор, а одавде у Маутхаузен, где је убијен 10. децембра 1944.

ОБРЕНОВИЋ Милоша НЕДЕЉКО, радник, рођен 1914. у Лозници; борац Трнавског батаљона; стрељали га Немци код ВТЗ у Чачку 12. децембра 1941.

ПАЛАЛИЋ Велимира БОГОЉУБ, столар, рођен 1912. у Лозници; борац Трнавског батаљона; командир сеоске милиције; ухвати.пи га четници и предали Немцима, који су га стрељали код ВТЗ у Чачку 12. децембра 1941.

МЕЂУВРШЈЕ

ПЕЈИЦА Антонија ДРАГОСЛАВ, земљорадник, рођен 1911. у Међувршју; борац Љубићког батаљона; заробили га четници и предали Немцима, који су га отерали у Бањички логор, па у Норвешку, где је страдао новембра 1943.

МРШИНЦИ

ДАМБУОВИЋ Петра КРИСТИВОЈЕ, пекар, рођен 1925. у Мршинцима; борац Трнавског батаљона; ухватили га четници и предали Немцима, који су га стрељали код ВТЗ у Чачку децембра 1941.

ЂОРЂЕВИЋ Љуба ЖАРКО, земљорадник, рођен 1903. у Мршинцима; водник у Трнавском батаљону; ухватили га четници и предали Немцима; отеран у логор на Бањици, па у Краљево; пуштен; заклали га четници у Мршинцима 23. августа 1943.

КАПЛАРЕВИЋ Радомира ДЕСИМИР, студент агрономије, рођен 1919. у Мршинцима; члан КПЈ; политички комесар Друге трнавске чете Трнавског батаљона; погинуо у борби против четника у Мреаћу 7. децембра 1941.

КАПЛАРЕВИЋ Радомира ДОБРИЦА, земљорадник, рођен 1918. у Мршинцима; борац Трнавског батаљона; ухватили га недићевци и отерали у логор на Бањици, па у Норвешку, где је стпалао 1942.

НИКИТОВИЋ Божидара СЕЛИМИР, земљорадник, рођен 1906. у Мршинцима; члан КПЈ; борац Трнавског батаљона; ухватили га четници и предали Немцима; отеоан у логор на Бањици; пуштен; заклали га четници у Слатини 13. јануара 1944.

ПЛАЗИНИЋ Милојка ДЕСИМИР, земљорадник, рођен 1921. у Мршинцима; борац Трнавског батаљона; убили га четници у Мршинцима 1. децембра 1941.

ПУПАВИЦА Јездимира ВЕНЦЕСЛАВ, земљорадник, рођен 1907. у Мршинцима; борац Трнавског батаљона; заклали га четници у Обрви 15. марта 1943.

РОВИНАЦ Душана МИЈАТ, земљорадник, рођен 1919. у Мршинцима; борац Трнавског батаљона и члан НОО; заклали га четници у Премећи 30. марта 1944.

СЛАВКОВИЋ Нићифора РАДИСАВ, земљорадник, рођен 1922. у Мршинцима; борац Трнавског батаљона; погинуо под неразјашњеним околностима у Заблаћу 23. фебруара 1945.

ПАКОВРАТхЕ

ВУКАДИНОВИЋ. Драгомира ЖИВАН, ученик учитељске школе, рођен 1922. у Паковрађу; борац Љубићког батаљона; ухватили га четници и предали Немцима, који су га отерали у Бањички логор, па у Норвешку, где је страдао 10. новембра 1942.

ПАРМЕНАЦ

ВУЈОВИЋ Селомира РАДОМИР, кројач, рођен 1921. у Парменцу; борац Драгачевског батаљона; присилно мобилисан од четника и погинуо нееречним случајем у селу Лопатници код Краљева 2. априла 1944.

ГРУЈОВИЋ. Вукомана МИЛУТИН, пинтер, рођен 1907. у Парменцу; борац Драгачевског батаљона; ухватили га четници и предали Немцима, који су га стрељали код ВТЗ у Чачку 9. децембра 1941.

МАРИНКОВИЋ Мата МЛАДОМИР, кројач, рођен 1921. у Парменцу; борац Драгачевеког батаљона; присилно мобилисан од четника и погинуо несрећним случајем у Лопатници код Краљева 2. априла 1944.

ПЕТРОВИЋ Богољуба МИЛИСАВ, учитељ, рођен 1918. у Парменцу; члан КПЈ; борац Драгачевског батаљона; ухватили га четници и предали Немцима, који су га стрељали код ВТЗ у Чачку 22. децембра 1941.

ПРЕМЕЋА

БОШКОВИЋ Чедомира ТАДИЈА, земљорадник, рођен 1911. у Премећи; борац Трнавског батаљона; стрељали га четници у Премећи 6. децембра 1941#

ПРИДВОРИЦА

КОВАЧЕВИЋ Сретена ЉУБОМИР, земљорадник, рођен 1921. у Придворици; борац Драгачевског батаљона; ухватили га четници и стрељали близу родне куће у Придворици 4. децембра 1941.

КОВАЧЕВИЋ Сретена МИЛИСАВ, ученик гимназије, рођен 1919. у Придворици; борац Драгачевског батаљона; ухватили га четници и стрељали близу родне куће у Придворици 4. децембра 1941.

МИЈАИЛОВИЋ Љубисава РАТКО, земљорадник, рођен 1913. у Придворици, живео у Јездини; борац Драгачевског батаљона; погинуо у борби против Немаца на Коаљеву 19. октобра 1941.

МИРКОВИЋ Перише МИРКО, машинбравар, рођен 1920. у Ртарима, живео у Придворици; борац Драгачевског батаљона; ухватили га Немци и стрељали код ВТЗ у Чачку 9. децембра 1941.

РАНЂИЋ Тихомира ДРАГИША, земљорадник, рођен 1919. у Зеокама, живео у Придворици; борац Драгачевског батаљона; погинуо у борби против Немаца на Краљеву 12. октобра 1941.

ЧВОРОВИЋ Обрада АЛЕКСАНДАР, кројач, рођен 1921. у Придворици; члан КПЈ; борац Драгачевског батаљона; заробили га четници код Ужица и предали Немцима, који су га стрељали на Крушику код Ваљева 27. новембра 1941.

ЧВОРОВИЋ — МИЛИЋЕВИЋ Обрада МИЛОРАНКА, студент права, рођена 1915. у Придворици; члан КПЈ; борац Чачанског НОП одреда; од 5. ја~нуара 1942. до 9. новембра 1942. била у Бањичком логору; умрла у Краљеву од ратних последица децембра 1947.

ЧВОРОВИЋ Обрада СТАНИСЛАВА, кројач, рођена 1919. у Шидворици; радила у партизанској кројачници у Чачку; борац Чачанског НОП одреда; рањена у Сепцима код Крагујевца; заробили је жандарми и предали Немцима, који су је стрељали у Бањичком логору 3. августа 1942.

РАЈАЦ

БЕШЕВИЋ. Милорада РАДОЈЕ, земљорадник, рођен 1920. у Рајцу; члан КПЈ; борац Трнавеког батаљона и Чачанског батаљона Друге пролетерске бригаде; погинуо у борби против непријатеља на Купресу 12. августа 1942.

БИСЕНИЋ. Вељка МИЛОВАН, подофицир БЈВ, рођен 1922. у Рајцу; члан КПЈ; водник Трнавског батаљона; ухватили га четници и предали Немцима, који су га стрељали у Крагујевцу 2. децембра 1942.

БИСЕНИЋ Вељка ДРАГОЉУБ, земљорадник, рођен 1919. у Рајцу; члан СКОЈ-а; борац Трнавског батаљона; претукли га четници; умро од последица батинања у Рајцу 20. августа 1947.

БИСЕГОГЕ. Драгомира СЛАВОЉУБ, земљорадник, рођен 1921. у Рајцу; борац Трнавског батаљона; ухватили га четници и предали Немцима, који су га стрељали у Крагујевцу 2. децембра 1942.

ВЛАСТЕЛИЦА Борисава МИЛИВОЈЕ, земљорадник, рођен 1922. у Рајцу; борац Трнавског батаљона; стрељали га Немци код ВТЗ у Чачку 23. децембра 1941.

ДРАГИЋЕВИЋ. Милутина ВИДОСАВ, земљорадник, рођен 1921. у Рајцу; борац Трнавског батаљона; ухватили га четници и предали Немцима, који су га стрељали у Крагујевцу 2. децембра 1942.

ДРАГОВИЋ. Мила МИХАИЛО, земљорадник, рођен 1902. у Рајцу; борац Трнавског батаљона и члан НОО; умро од последица батинања од четника У Рајцу 1946.

ЗЛАТИЋ Вељка ДРАГУТИН, земљорадник, рођен 1914. у Ра1цу; борац Трнавског батаљона; од децембра 1944. борац 23. ударне дивизије НОВЈ; погинуо у борби против непријатеља у Двору у Босни 28. априла 1945.

ИВАНОВИЋ. Милоша ДМИТАР, земљорадник, рођен 1921. у Рајцу; борац Трнавског батаљона; од 1944. борац Друге пролетерске дивизије НОВЈ; погинуо у борби против непријатеља у Сарајеву 5. априла 1945.

ЛУКИЋ Драгомира ДОБРИВОЈЕ, земљорадник, рођен 1921. у Рајцу; члан КПЈ; борац Трнавског батаљона; ухватили га четници и предали Немцима, који су га стрељали код ВТЗ у Чачку децембра 1941.

МАРТАЋ Велимира МИЋА, земљорадник, рођен 1899. у Рајцу; члан КПЈ; борац Трнавског батаљона; ухватили га четници и предали Немцима, који су га стрељали код ВТЗ у Чачку 27. децембра 1941.

ОРОСТИЈЕВИЋ Чедомира МИЛОЈКО, земљорадник, рођен 1900. у Рајцу; борац Трнавског батаљона; стрељали га Немци у Рајцу 19. децембра 1942.

ТУТУНОВИЋ Драгослава ЖАРКО, земљорадник, рођен 1922. у Рајцу; борац Трнавског батаљона; ухватили га четници и предали Немцима, који су га отерали у Бањички логор, где је страдао 20. септембра 1943.

ТУТУНОВИЋ Драгослава СИБИН, земљорадник, рођен 1909. у Рајцу; борац Трнавског батаљона; ухватили га четници и предали Немцима, који су га стрељали у Крагујевцу 2. децембра 1942.

СЛАТИНА

БОГЕТИТх РАДОВАН, железничар, рођен 1914. у Црној Гори, живео у Слатини; члан КПЈ; командир Треће трнавске чете Трнавског батаљона; тешко рањен у Рибници код Краљева; извршио самоубиство да не би непријатељу пао жив у руке 17. октобра 1941.

ВУЧЕТИЋ. Милије МИЛИЦА—ТРЕПУША, учитељ, рођена 1920. у Јежевици, живела и радила у Трнави; члан Окружног комитета КПЈ за Чачак; истакнути организатор устанка у селима трнавског среза; погинула у борби против четника у Прислоници 21. јануара 1944. За народног хероја Југославије проглашена 27. новембра 1953.

ЂОРЂЕВИЋ. Војина БРАНИСЛАВ, земљорадник, рођен 1899. у Слатини; борац Трнавског батаљона; ухватили га четници и предали Немцима, који су га стрељали у Краљеву новембра 1943.

ЈОЦОВИТх Јелесија БОГОЉУБ, машинбравар, рођен 1912. у Слатини; члан КПЈ; борац Трнавског батаљона; ухватили га четници и предали Немцима; отеран у Бањички логор, а затим у Краљево, пуштен; жив закопан од стране четника у Премећи у ноћи између 13. и 14. марта 1943.

КАЈ1ИЊИН ЂОРЂЕ, радник, рођен 1908. у Русији, живео у Чачку; борац Трнавског батаљона; касније командант коњичког ексадрона; заробили га четници; после страховитог мучења стрељан у Трнави 13. децембра 1941.

КОЧОВИЋ ЈОВИЦА, опанчар, рођен 1906. у Гошеву код Сјенице, живео у Слатини; борац Трнавског батаљона; ухватили га четници и предали Немцима; отеран у Вањички логор, затим у Норвешку, где је страдао 1942.

МАРИНОВИЋ Тадије МИРОСЈ1АВ, пекарски радник, рођен 1921. у Слатини; борац Трнавског батаљона; рањен у борби на Краљеву; лечен у Чачку, затим на Златибору, где је стрељан 30. новембра 1941.

МАРИЋ Гвоздена БОРИСАВ, земљорадник, рођен 1922. у Слатини; борап Трнавског батаљона; присилно мобилисан од четника и отеран у борбу против партизана на Копаоник, где је погинуо 8. авгуета 1944.

МАЏАРЕВИЋ Ђурђа МИЈАЈ1КО, земљорадник, рођен 1920. у Слатини; борац Трнавског батаљона; ухватили га четници и предали Немцима, који су га стрељали код ВТЗ у Чачку децембра 1941.

МАЏАРЕВИЋ Ђурђа МИЈАТ, земљорадник, рођен 1908. у Слатини; борац Трнавског батаљона; заклали га четници у Заблаћу 1944.

МАЏАРЕВИЋ Михаила МИЛОЈЕ, земљорадник, рођен 1922. у Слатини; борац Трнавског батаљона; присилно мобилисан од четника; погинуо у Новом Пазару 28. новембра 1944.

МАЏАРЕВИЋ Радисава МИЛОРАД, радник, рођен 1905. у Слатини; члан КПЈ; политички комесар Треће чете Трнавског батаљона; заробили га четници и убили у Заблаћу 8. децембра 1941.

МИЛЕТИЋ Радисава МИОДРАГ, студент, рођен 1917. у Београду, живео у Слатини; борац Трнавског батаљона; члан КПЈ; касније илегално радио у Београцу за НОП; умро од ратних последица 1945.

ПАВЛОВИЋ Борисава ДРАГАН—ЋАПАЛО, студент ветерине, рођен 1919. у Ужицу; члан КПЈ; политички комесар Треће чете Трнавеког батаљона; затим политички комесар Треће ужичке чете у Другој пролетерској бригади; погинуо у борби против четника на Гату у Херцеговини 11. јуна 1942.

ПЕРУНИЧИЋ Русије МИЛОРАД, земљорадник, рођен 1917. у Слатини; борац Трнавског батаљона; ухватили га четници и предали Немцима, који су га стрељали у логору на Бањици 5. марта 1942.

РАНЂИЋ Милорада МИЛОЈКО, трговачки помоћник, рођен 1920. у Слатини; борац Трнавског батаљона; ухватили га четници и повели на клање у Мршинце на обалу Западне Мораве; да би избегао клање, бацио се у реку и утопио у ноћи између 13. и 14. септембра 1943.

ТУТУНОВИЋ Војимира ЉУБОМИР, земљорадник, рођен 1915. у Слатини: борац Трнавског батаљона; ухватили га четници и предали Немцима који су га стрељали код ВТЗ у Чачку децембра 1941.

ТУТУНОВИЋ Војимира РАДЕНКО, земљорадник, рођен 1919. у Слатини: борац Трнавског батаљона; ухватили га четници и предали Немцима, који су га стрел^али код ВТЗ у Чачку децембра 1941.

ТУТУНОВИЋ Милана ТИХОМИР, земљорадник, рођен 1904. у Рајцу, живео у Слатитш; борац Трнавског батаљона; ухватили га четници и предали Немцима; отеран у Бањички логор, па у Норвешку, где је страдао 1943.

ТРНАВА

БАБОВИЋ Драгомира СВЕТОЗАР, лимар, рођен 1921. у Трнави; члан КПЈ; борац Трнавског батаљона и новоформираног Одреда; погинуо у борби против четника и недићеваца у Остри 5. марта 1943.

БАБОВИЋ Милована СРЕЋКО, земљорадник, рођен 1920. у Трнави; борац Трнавског батаљона; ухватили га четници и предали Немцима, који су га стрељали у логору на Бањици 14. маја 1943.

ВУЈОВИЋ Радомира РАДОСАВ. земљорадник, рођен 1923. у Трнави; борац Трнавског батаљона; претукли га четници и од тих последица умро у Трнави 11. јануара 1942.

ГРБИЋ ЉУБОМИР, студент, рођен у Липи код Бихаћа; члан СКОЈ-а; комесар Пете чете Трнавског батаљона; погинуо у борби против четника у Зеокама у Драгачеву 16. децембра 1941.

ЂОКОВИЋ Миљка МЛАДЕН, рођен 1919. у Трнави; члан СКОЈ-а; борац Трнавеког батаљона; ухватили га четници и предали Немцима, који су га стрељали код ВТЗ у Чачку 22. децембра 1941.

ЖИВКОВИЋ Владимира ОБРЕН, земљорадник, рођен 1912. у Трнави; као подофицир БЈВ ступио у Чачански НОП одред и био командир Прве чете Трнавског батаљона; стрељали га четници у Трнави 8. децембра 1941.

ЖИВКОВИЋ Милорада РАДОЈЕ, радник, рођен 1925. у Трнави; члан КПЈ; борац Трнавског батаљона и новоформираног Одреда; погинуо у борби против четника и недићеваца у Остри 5. марта 1943.

ЈАКОВЉЕВИЋ Милована МИЛАН, железничар, рођен 1903. у Трнави; члан КПЈ; борац Трнавског батаљона; члан Градског НОО у Чачку; ухватили га четници и предали Немцима, који су га стрељали код ВТЗ у Чачку 27. децембра 1941.

КРСМАНОВИЋ. Гвоздена ДЕСИМИР, земљорадник, рођен 1918. у Трнави; члан КПЈ; борац Трнавског батаљона; погинуо у борби против жандарма у Гучи, 17. августа 1941.

МАТОВИЋ Петра ДАМЉАН, земљорадник, рођен 1911. у Трнави; борац Трнавског батаљона; убили га Немци као тешког рањеника у Јежевици 27. септембра 1941.

МИНИЋ Љубисава ЈОВАН, радник, рођен 1912. у Трнави; члан КПЈ; борац Трнавског батаљона; ухватили га четници и предали Немцима, који су га стрељали код ВТЗ у Чачку 22. децембра 1941.

ПАВЛОВИЋ. Александра СРЕТЕН, ковач, рођен 1922. у Трнави; члан СКОЈ-а; борац Трнавског батал.она; ухватила га полиција и отерала у Бањички логор, па у Маутхаузен, где је страдао марта 1945.

СТЕВАНОВИЋ Милојка ДРАГОЉУБ, земљорадник, рођен 1920. у Трнави; члан КПЈ и НОО; борац Трнавског батаљона; ухватили га четници и предали Немцима, који су га стрељали у Краљеву 29. јуна 1943.

СТОЈИЋ Андрије МИЛАН—ВИТОМИР, земљорадник, рођен 1911. у Трнави; борац Трнавског батаљона; ухватили га четници и предали Немцима, који су га стрељали код ВТЗ у Чачку 22. децембра 1941.

СТОЈИЋ Андрије РАДЕНКО, земљорадник, рођен 1902. у Трнави; члан КПЈ и члан НОО; борац Трнавског батаљона; интерниран у Бањички логор, па у Маутхаузен, где је страдао марта 1945.

СУБОТИЋ Милуна ВЕЛИБОР, ученик гимназије, рођен 1926. у Трнави; борац Трнавског батаљона; ухватили га четници и предали Немцима, који су га отерали у Немачку; вратио се кући; умро у Трнави од последица логорског живота 18. маја 1944.

СУБОТИЋ. Милуна ЖИВКО, земљорадник, рођен 1924. у Трнави; борац Трнавског батаљона; умро у Трнави од последица батинања од стране четника 28. априла 1943.

СУБОТИЋ Милорада МОМИР, земљорадник, рођен 1924. у Трнави; члан СКОЈ-а: борац Трнавског батаљона, а од 1944. борац НОВЈ; нестао у околини Шида почетком априла 1945.

СУБОТИЋ Ми;ттисава СРЕЋКО, земљорадник, рођен 1924. у Трнави; члан СКОЈ-а: борац Трнавског батаљона, а од 1944. у Другот пролетерској дивизити НОВЈ; рањен у борби против Немаца; умро од задобијених рана у Осијеку 9. јануара 1946.

ТОДОСИЈЕВИЋ Љубомира МИОДРАГ, земљорадник, рођен 1928. у Трнави: ччач СКОЈ-а: борац Трнавског батаљона; ухватили га четници и љотићевци; убијен у Такову 19. чуна 1944.

ФИЛИПОВИЋ ДРАГО—ТРАКТОР, радник, рођен 1907. у Босни, живео као избеглица у Трнави; борац-болничар у Трнавском батаљону; погинуо у борби на Краљеву 15. октобра 1941.

П1УТИЋ. Милутина РАЈКО, ученик гимназије, рођен 1922. у Трнави; члан КПЈ; борац Трнавског батаљона; ухватили га четници и предали Немцима, који су га стрељали код ВТЗ у Чачку 23. децембра 1941.

АЈ1БАХАРИ Јасипа ЈАКОВ, службеник, рођен 1917. у Београду; члан КПЈ; борац Љубићког батаљона и заменик политичког комееара Четврте љубићке чете; борац Ужичког батаљона Друге пролетерске бригаде; погршуо у борби на планини Мањачи у Босанској Крајини 9. септембра 1942.

АЛЕКСИЋ Миливоја НАДЕЖДА—НАДА, ученица гимназије, рођена 1924. у Прибоју; живела у Чачку; члан СКОЈ-а; борац — болничар у Петој чети Љубићког батаљона; заробљена у Сјеници од муслиманске фашистичке милиције и предата Италијанима у Пријепољу, где је стрељана фебруара 1942.

АЛМОЗЛИНО Нисима ЕЛИЈАС—ГУТА, свршени матурант гимназије, рођен 1923. у Београду; члан СКОЈ-а; борац Трнавског батаљона; погинуо у борби против Немаца у Бањици 3. августа 1941.

АЛМОЗЛИНО Нисима ЈОСИФ—АЛМА, студент медицине, рођен 1917. у Водену у Грчкој; члан КПЈ; борац Таковског батаљона и Друге пролетерске бригаде; у ослобођеном Г. Милановцу 1941. био комесар за народно здравље; погинуо у борби на Купресу 3. августа 1942.

АЛМОЗЛИНО ТЕРЕЗИЈА, домаћица, рођена 1894. у Београду; борац Чачанског НОП одреда и Друге пролетерске бригаде; погинула у борби против Немаца на Сутјесци јуна 1943.

АНДРИЋ СТЕВАН—СТЕВО, радник, рођен 1921. у Чачку; члан КПЈ; борац Чачанског НОП одреда и Друге пролетерске бригаде; погинуо у борби против Немаца на Дрвару 25. маја 1944.

АНТИЋ. Трајка АЛЕКСАНДАР, пекар, рођен 1910. у Јагодини (Светозарево), живео у Чачку; борац Чачанеког НОП одреда; стрељали га Немци у Паковрађу 4. децембра 1941.

АНТИЋ. Трајка ДРАГОСЛАВ, ковач, рођен 1906. у Јагодини (Светозарево); живео у Чачку; у октобру и новембру 1941. радио на одржавању партизанског воза; заробили га и стрељали Немци у Чајетини 1. децембра 1941.

АРСЕНИЈЕВИЋ. Борисава МИЛАН—ВЕЦО, професор гимназије у Чачку, рођен 1905. у Ваљеву; члан КПЈ; учествовао у припремама устанка; члан НОО града Чачка; борац Друге пролетерске бригаде; рањен у борби и умро у Жељави у источној Босни августа 1943.

БЕР др СТЕВАН, лекар, рођен у Великом Бечкереку (Зрењанин), живео у Чачку; борац Чачанског НОП одреда; референт санитета; погинуо у Јарчујаку код Краљева 21. октобра 1941. у тренутку док је превијао једног рањеног борца.

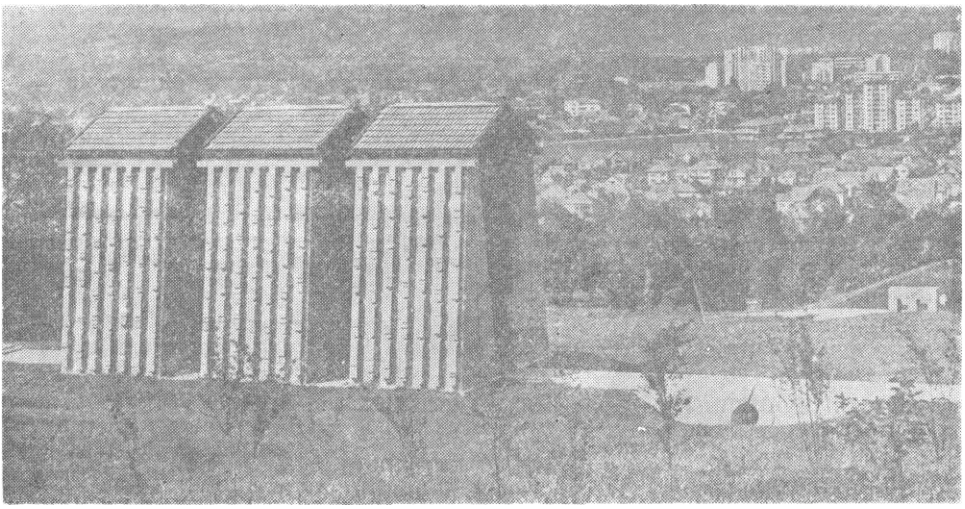

Чачак: Спомен—парк **борбе и победе (Рад архитекте Богдаиа Богдановића)**

БЕНЧАН др ЈОСИП, лекар, рођен 1897. у месту Планина (Словенија), у јуну 1941. протеран из Словеније, дошао у Чачак и радио у болници; лечио партизанске борце у време повратка Немаца и домаћих издајника у ослобођени Чачак; премештен у Нови Пазар, где су га Немци стрељали 7. априла 1942.

БОЖАНИЋ Милована СРЕЋ.КО, бравар, рођен 1914. у Гучи, живео у Чачку; борац Драгачевског батаљона; погинуо у борби против четника у Ужичкој Пожеги 3. новембра 1941.

БОЖИЋ Драгутина АЈ1ЕКСАНДАР, штампарски радник, рођен 1924. у Чачку; члан СКОЈ-а; борац Трнавског батаљона; стрељали га Немци код ВТЗ у Чачку децембра 1941.

БОЈОВИЋ Тома ДУШАН, кројач, рођен 1897. у Прислоници, живео у Љубићу; члан КПЈ; учествовао у припремама устанка; радио у партизанској кројачкој радионици; борац Чачанског НОП одреда; погинуо у борби против четника на планини Јелици 1. децембра 1941.

БОРАНИЈАШЕВИЋ Сима МАРКО, зидар, рођен 1914. у Чачку; борац Чачанског НОП одреда; стрељали га Немци код ВТЗ у Чачку 21. децембра 1941.

БОШКОВИЋ Максима ВАСИЈ1ИЈЕ, шофер-аутомеханичар, рођен 1907. у месту Орја Лука код Даниловграда, живео у Чачку; борац Чачанског НОП одреда; комесар млина у Чачку; ухватили га недићевци и отерали у Бањички логор, а затим у Норвешку; умро у Чачку од ратних последица 11. јуна 1946.

БУГАРЧИЋ Драгутина АЛЕКСАНДАР, радио-техничар, рођен 1922. у Чачку; члан СКОЈ-а; борац Друге чачанске чете; заробили га четници и предали Немцима; стрељан на Крушику у Ваљеву 27. новембра 1941

БУЗУРОВИЋ Дуке СМАЈО, носач, рођен 1915. у Чачку; борац-милиционар у Градској партизанској милицији; стрељан у логору на Бањици 1. октобра 1945.

ВАСОВИЋ Милоша БОГИЋ, ученик гимназије, рођен 1923. у Грабу, живео у Чачку; члан КПЈ; борац Чачанског НОП одреда; погинуо у борби против четника у Ручићима код Горњег Милановца 16. октобра 1943.

ВАСОВИЋ Влајка МИЛОШ, возовођа, рођен 1898. у Грабу, живео у Чачку; члан КПЈ; борац Чачанског НОП одреда; био у логору на Бањици и Краљеву, па на Сајмишту у Београду, где је стрељан фебруара 1943.

ВЕЛИЧКОВИЋ Рађена АЛЕКСА, радио-механичар, рођен 1923. у Лучанима, живео у Чачку; борац Драгачевског батаљона; погинуо у борби против Немаца код Краљева 14. октобра 1941.

ВЕЛИЧКОВИЋ Живана ЖИВКО, опанчар, рођен 1901. у **Божуревцу** код Опленца, живео у Чачку; борац Чачанског НОП одреда; ухватили ^а Немци и отерали у Бањички логор; умро у Чачку од последица батинања и логорског живота 18. априла 1945.

ВЕЉОВИЋ Милана ДОБРОСАВ, земљорадник, рођен 1910. у Горачићима, живео у Чачку; борац Трнавског батаљона; ухватили га четници и предали Немцима, који су га стрељали код ВТЗ у Чачку 21. децембра 1941.

ВЕСЕЛИНОВИЋ Радомир РАТКО — РОТОЊА, ученик гимназије, рођен 1920. у Јежевици, живео у Чачку; члан КПЈ; борац Чачанског НОП одреда и Друге пролетерске бригаде; погинуо у борби код Ливна децембра 1942.

ВИДИЋ Танасија МИЛОРАД, бравар, рођен 1921. у Чачку; борац Чачанског НОП одреда; стрељали га Немци код ВТЗ у Чачку 7. децембра 1941.

ВИДИЋ РАТКО, седлар, рођен 1917. у Ужицу, живео у Чачку; радио у партизанској радионици у Чачку и био борац Чачанског НОП одреда; погинуо несрећним случајем у Чачку 23. децембра 1944.

ВИЛИМАНОВИЋ Недељка МОМЧИЛО, студент права, рођен 1914. у Атеници, живео у Чачку; учеетвовао у припреми устанка 1941; секретар Градског НОО у ослобођеном Чачку; члан Окружног комитета КПЈ за Чачак; ухватили га недићевци у бункеру у Вапи 27. фебруара 1943. и после мучења отерали у Бањички логор; стрељан у Малом Пожаревцу код Београда 26. маја 1943.

ВРАНИЋ Тодора ДРАГАН, опанчар, рођен 1917. у Лопижама код Сјенице, живео у Чачку; члан КПЈ; послат у Драгачево као инструктор Окружног комитета КПЈ за Чачак да помогне у организовању уетанка; погинуо у борби против жандарма у драгачевском селу Рогачи 22. августа 1941.

ВУЈИЧИЋ. Владимира ВЕРА, студент права, рођена 1922. у Крушевцу, живела у Чачку; члан СКОЈ-а; борац-болничар Чачанског НОП одреда; ухватили је недићевци и отерали у Бањички логор; умрла од последица логореког живота у Чачку 26. јула 1945.

ВУЈОВИЋ. Рајка ДРАГИША, обућар, рођен 1910. у Васиљевићима код Ивањице, живео у Чачку; радио у партизанској обућарској радионици; борац-милиционар у Градској партизанској милицији; отеран у Бањички логор, па у Маутхаузен, где је страдао 1944.

ВУКАДИНОВИЋ Вукана ЈЕЈ1ЕНА — ЈЕЈ1А, домаћица, рођена 1922. у Сарајеву, живела као избеглица у Чачку; члан КПЈ; радила у партизанској болници у Горњој Горевници; ухватили је четници и заклали у Балуги (Пређанској) 8. октобра 1943.

ВУКАЈЛОВИЋ Јанка МИЈ1ЕНКО — ЈУЈ1Е, металостругар, рођен 1923. у Шаранима, живео у Чачку; борац Друге чачанске чете; заробили га четници у Карану код Ужица и предали Немцима, који су га стрељали на Крушику у Ваљеву 27. новембра 1941.

ВУКАШИНОВИЋ Веља ДРАГОСЈ1АВ, књижар, рођен 1920. у Ужичкој Пожеги, живео у Чачку; курир у партизанској Команди места у Чачку; стрељали га Немци у Ужичкој Пожеги 1. децембра 1941.

ВУКОВИЋ. Љубомира БОГОЉУБ, трговачки помоћник, рођен 1920. у Атеници, живео у Чачку; борац Трнавског батаљона; ухватили га четници у Гучи и предали Немцима, који су га стрељали код ВТЗ у Чачку децембра 1941.

ВУКОВИТх Вукосава ХРАНИСЈ1АВ, радник, рођен 1922. у Сјеници, живео у Чачку; члан КПЈ; борац Чачанског НОП одреда; умро у болници у Чачку од последица рањавања 19. новембра 1941.

ВУКОМАНОВИЋ. Тодора ДРАГОСЛАВ — БЕРТО, рударски радник, рођен 1904. у Срезојевцима, живео у Чачку; борац Чачанског НОП одреда; био у Бањичком логору; од 1944. борац у Шестој личкој дивизији НОВЈ; погинуо у борби у Чазми код Загреба 4. маја 1945.

ВУЛИЋЕВИЋ-МИНИТх Филипа ЉУБИЦА, кројач, рођена 1915. у Пријевору, живела у Чачку; радила у партизанској кројачкој радионици; ухватили је четници и стрељали у Јежевици код Пожеге 24. августа 1944.

ВУЧЕТИЋ. Илије МИЛОШ, ученик, рођен 1921. у Чачку; радио у партизанско] кухињи у Чачку 1941; стрељали га Немци у Чачку 5. октобра 1943.

ГАВРИЛОВИЋ Вучка СРЕЋКО, земљорадник, рођен 1909. у Брезови код Ивањице, живео у Чачку; члан КПЈ; борац Чачанског НОП одреда и Друге пролетерске бригаде; погинуо у борби на Сутјесци јуна 1943.

ГАЈИЋ ЈАРОСЛАВ, радник, рођен 1912. у Параћину, живео у Чачку; борац Друге чачанске чете; погинуо у борби против четника у Дебелом Јаоену 3. фебруара 1942.

ГАРИЋ. Николе КРУНИСЛАВ, радник, рођен 1911. у Сплиту, живео у Чачку: бооац Чачанског НОП одреда; стрељали га Немци у Кулиновцима 4. децембоа 1941.

ГЛИШИЋ Божидара ЉУБИША, студент архитектуре, рођен 1920. у Крушевцу, живео у Чачку; члан КПЈ; борац Чачанског НОП одреда; заробили га четници у Карану код Ужица и предали Немцима, који су га стрељали на Крушику у Ваљеву 27. новембра 1941.

ГОЉБЕРГ Фјодора ИГОР, радник, рођен 1916. у Јекатеринбургу (Русија), борац Љубићког батаљона; стрељали га Немци код ВТЗ у Чачку 12. децембра 1941.

ГРУЈИЧИТз. Милорада МИЛИЦА, свршени матурант, рођена 1923. у Чачку: члан СКОЈ-а; радила у октобру и новембру 1941. у партизанској болници у Чачку: ухваћена и отерана у логор у Смедеревску Паланку; умрла у Чачку од ратних пооледица 21. марта 1945.

ГРУЛОВИЋ Душана ПРВОСЛАВ, бравар, рођен 1921. у Чачку; борац Чачанског НОП одреда; заробили га четници на Карану код Ужица и предали Немцима, ко1и су га стрељали на Крушику у Ваљеву 27. новембра 1941.

ДАБОВИТх Ранка РАДОВАН, пекар, рођен 1922. у Чачку; члан СКОЈ-а; борац Чачанског НОП одреда и Друге пролетерске бригаде; погинуо у борби код Рогатице 12. марта 1942.

ДАВИДОВИЋ. Будимира ЖИВОРАД, службеник, рођен 1920. у Марковици, жиЕео у Чачку; борац Чачанског НОП одреда; командир партизанског затвора; умро у Чачку од ратних последица 1948.

ДАРИЈЕВИТх Миленка ВЛАДИМИР — ЧОЧЕ, бравар, рођен 1913. у Чачку; члан КПЈ; борац Чачанског НОП одреда и Друге пролетерске бригаде; неетао за време борби на Сутјесци јуна 1943.

ДАШИТх Гаврила ПЕТКО — КУДРО, радник, рођен 1900. у Богути, живео у Чачку; борац Љубићког батаљона; ухапсили га Немци и отерали у Бањички логор, где је стрељан 1. октобра 1943.

ДЕЛИБАШИЋ. Цветка ЂОРЂЕ, поштански чиновник, рођен 1905. у Ићану код Никшића, живео у Чачку; борац Чачанског НОП одреда; ухватили га Немци и отерали у Бањички логор, па у Норвешку, где је страдао 1944.

ДИМИТРИЈЕВИЋ Филипа МИРОСЛАВ, телеграфиста на железници, рођен 1924. у Чачку; борац Чачанског НОП одреда; ухватили га Немци и отерали у Бањички логор, где је стрељан 1. октобра 1943.

ДРАГИЋЕВИЋ Мијаила ГВОЗДЕН — ГУНЦ, обућар, рођен 1900. у Лозници, живео у Чачку; у октобру и новембру 1941. радио у партизанској обућарској радионици; ухватила га немачка полиција и отерала у Бањички логор, где је страдао фебруара 1942.

ДРАГОВИЋ Драгољуба ЉУБОМИР, машинбравар, рођен 1924. у Рогачи, живео у Чачку; борац Чачанског НОП одреда и 45. ударне дивизије НОВЈ; погинуо у борби код Хрватске Дубице 28. априла 1945.

ЂАКОВИЋ Лазара МИЛОШ, столар, рођен 1889. у Горњем Милановцу, живео у Чачку; радио на поправкама и одржавању партизанског воза и у Градској партизанској милицији; заробили га Немци и стрељали у Чајетини 1. децембра 1941.

ЂОКОВИЋ Мијаила ВОЈИСЛАВ — ОКЕТА, ученик гимназије, рођен 1921. у Чачку; учествовао у диверзантским акцијама; борац у Градској партизанској милицији; заробили га четници и стрељали на планини Јелици 15. децембра 1941.

ЂОКОВИЋ Милутина ДОБРИВОЈЕ — ПАТОН, колар, рођен 1914. у Грабу, живео у Чачку; борац Трнавског батаљона; претукли га четници и од тих последица умро у болници у Београду 21. јануара 1943.

ЂОКОВИЋ Мијаила ДРАГОМИР — ЂОКО, електротехничар, рођен 1915. у Чачку; члан КПЈ; борац Трнавског батаљона и Друге пролетерске; погинуо у борби на Сутјесци 12. јула 1943.

ЂОКОВИЋ Милана ФИЛИП, радник на железници, рођен 1924. у Добрачама код Ариља, живео у Чачку; борац Драгачевског батаљона; погинуо у борби против четника у Прањанима крајем новембра 1941.

ЂОРЂЕВИЋ Јована МИЛАН — ЗЕЦ, ученик на занату, рођен 1924. у Чачку; члан СКОЈ-а; борац Чачанског НОП одреда; заробили га четници у Карану код Ужица и предали Немцима, који су га стрељали на Крушику у Ваљеву 27. новембра 1941.

ЂУНИСИЈЕВИЋ Славомира СЛАВКО, пекар, рођен 1911. у Ртарима; живео у Чачку; борац Драгачевског батаљона; стрељали га Немци код ВТЗ у Чачку 20. јануара 1942.

ЂУРЕТИЋ Тома ПЕТАР, радник, рођен 1912. у Голубовцима код Подгорице (Титоград), живео у Гучи; члан Среског НОО у Гучи, борац у Драгачевском батаљону; ухватили га четници и предали љотићевцима; стрељан код ВТЗ у Чачку 22. децембра 1941.

ЂУРОВИЋ Живка МИЛИВОЈЕ — ЦРНИ, радник, рођен 1914. у Даниловграду, живео у Чачку; борац Чачанског НОП одреда; стрељали га Немци код ВТЗ у Чачку 21. децембра 1941.

ЖИВКОВИЋ Илије БОРИСАВ — БОЦО, свршени матурант, рођен 1922. у Чачку; борац Драгачевског батаљона; погинуо у борби против Немаца код Краљева октобра 1941.

ЖИВКОВИЋ Илије ПРЕДРАГ — ПЕДО, студент права, рођен 1920. у Пљевљима, живео у Чачку; борац Чачанског НОП одреда; убили га четници у Чачку 30. новембра 1941.

ЗЕНДИЧЕК Тома ДРАГУТИН, електричар, рођен 1921. у Рајловцу, живео у Чачку; борац Чачанског НОП одреда; заробили га четници у Карану код Ужица и предали Немцима, који су га стрељали на Крушику у Ваљеву 27. новембра 1941.

ИВКОВИЋ Јована МИОДРАГ — МИЛЕ ХАВАЈАЦ, рођен 1919. у Чачку; борац Чачанског НОП одреда; отеран у немачки логор Маутхаузен и ту страдао 1944»

ЈАКОВЉЕВИЋ. Мила РАДОСАВ, ковач, рођен 1920. у Јанчићима, живео у Чачку; борац Чачанеког НОП одреда; умро до последица злостављања и мучења 1944.

ЈАНКОВИЋ. Драгомира МИЈ1АИ — БАТО, студент медицине, рођен 1919. у Чачку; као истакнути комуниста учествовао у припреми устанка у чачанском, а нарочито драгачевском крају; у октобру и новембру 1941. био председник Одбора за борбу против пете колоне; заробили га четници у Гучи и заклали на Венцу у Лиси код Ивањице у ноћи између 24. и 25. новембра 1941.

ЈАНКОВИЋ. Недељка МИЛАН, поднаредник-пилот БЈВ, рођен 1920. у Чачку; члан КПЈ; борац Чачанског НОП одреда и Друге пролетерске бригаде; погинуо у борби код Мостара 1943.

ЈАНКОВИЋ-ВИЛИМАНОВИЋ Недељка НАДЕЖДА — НАДА, студент медицине, рођена 1920. у Атеници; члан КПЈ; учествовала у организовању санитетеких течајева за обуку болничарки; ухваћена од Специјалне полиције и отерана у логор на Бањици, где је родила кћеркицу 9. јуна 1942; стрељана у логору 7. јуна 1943.

ЈЕВТОВИЋ Милоша ВОЈИН, ученик гимназије, рођен 1922. у Биоски, живео у Чачку; члан СКОЈ-а; борац Чачаноког НОП одреда; стрељали га Немци у Ужицу 17. децембра 1941.

ЈЕВТОВИЋ Николе ДАРИЈЕ, зидар, рођен 1902. у Миланци код Ивањице, живео у Чачку; борац Чачанског НОП одреда; ухватили га четници и предали Немцима, који су га отерали у Бањички логор, па у Маутхаузен, где је страдао 21. јануара 1945.

ЈЕВТОВИЋ-ВЛАСТЕЛИЦА Добросава МИЛЕНА, студент права, рођена 1911. у Липници, живела у Чачку; члан Окружног комитета КПЈ за Чачак; учествовала у припреми устанка 1941; ухваћена од стране Специјалне полиције у Београду и отерана у Бањички логор, где је стрељана 7. јуна 1943.

ЈЕВТОВИЋ Јована МИЛОРАД — ЛАКО ШМИТ, дипломирани правник, рођен 1914. у Чачку; члан КПЈ; политички комесар Четврте трнавске чете; заробили га четници у Самаили и предали љотићевцима у Чачку; стрељали га Немци на Бањици 11. децембра 1942.

ЈОВАНОВИЋ Јеремије АЛЕКСАНДАР — АЦО ПЕСНИК, ученик учитељске школе, рођен 1924. у Чачку; члан КПЈ; борац Чачанског НОП одреда и Друге пролетерске бригаде; погинуо у борби против Немаца у Пријепољу 4. децембра 1943.

ЈОВАНОВИЋ Јеремије МИЛОЈКО, учитељ, рођен 1919. у Чачку; борац Чачанског НОП одреда; заробили га четници у Карану код Ужица и предали Немцима, који су га стрељали на Крушику у Ваљеву 27. новембра 1941.

ЈОВАНОВИЋ Милана МИЛЕНКО — ПОПАЈА, ученик пољопривредне школе, рођен 1922. у Чачку; борац у Градској партизанској милицији; ухватили га недићевци и предали Немцима, који су га отерали у логор Маутхаузен; погинуо несрећним случајем при повратку кући у возу у Љубљани 15. маја 1945.

ЈОВАНОВИЋ Стаменка НЕШО, баштован, рођен 1905. у Чачку; борац Чачанског НОП одреда; убио се у Милићевцима ручном бомбом да не би пао четницима у руке 8. децембра 1941.

ЈОВАНОВИЋ-ЦУКАВАЦ М. ПАНТЕЛИЈА — ПАНТО, пекар, рођен 1916. у Мочиоцима код Ивањице, живео у Чачку; борац Чачанеког НОП одреда; стрељали га Немци код ВТЗ у Чачку 8. децембра 1941.

ЈОВАНОВИЋ Јанка ПЕРКО, опанчар, рођен 1896. у Мочиоцима код Ивањице, живео у Чачку; борац Трнавског батаљона; ухапсили га Немци и отерали у Краљево, затим у Бањички логор, где је стрељан 1. октобра 1943.

ЈОВАНОВИЋ Божидара СРЕТЕН — ЈЕВЕРИЦА, службеник, рођен 1914. у Чачку; борац Чачанског НОП одреда и интендант у партизанској болници у Чачку; стрељали га Немци код ВТЗ у Чачку 20. јануара 1942.

ЈОВАНЧЕВИЋ Миладина СЛАВКО, ученик гимназије, рођен 1921. у Негришорима, живео у Чачку; члан СКОЈ-а; борац Чачанског НОП одреда; умро од последица рата 1941.

ЈОВАШЕВИЋ Сретена САВКО — ДУЛЕ, ученик учитељске школе, рођен 1925. у Марковици; члан СКОЈ-а; борац Драгачевског батаљона; стрељан код ВТЗ у Чачку 7. децембра 1941.

ЈОВИЧИЋ Вељка ЉУБИСАВ, столар, рођен 1890. у Грабу, живео у Чачку; борац Чачанског НОП одреда; радио у партизанској радионици; ухватила га специјална полиција и отерала у Бањички логор, где је стрељан 7. маја 1943.

ЈОВКОВИЋ. Милована НИКОЛА, студент медицине, рођен 1922. у Чачку; санитетски референт Друге чачанске чете; стрељали га Немци у Краљеву 14. маја 1943.

КАРАИЧИЋ. Петронија АНЂЕЛКО, бравар, рођен 1921. у Дријетњу код Ужица, живео у Чачку; борац Чачанског НОП одреда; ухватила га Специјална полиција; два пута био у Бањичком логору, најзад отеран у Немачку, где је страдао 1945.

КАРАИЧИЋ. Петронија ДУШАН, бравар, рођен 1923. у Дријетњу код Ужица, живео у Чачку; борац Чачанског НОП одреда; погинуо на сремском фронту 1945.

КАРАПУЗОВИЋ Сулејмана САБРИЈА — ЗОНЕ, чистач ципела, рођен 1912. у Гостивару, живео у Чачку; борац Трнавског батаљона; ухватили га четници и предали Немцима, који су га стрељали код ВТЗ у Чачку 25. децембра 1941.

КАРЛИЧИЋ Андрије СРЕТЕН, трговачки помоћник, рођен 1910. у Сјеници, живео у Чачку; борац Чачанског НОП одреда; извиђач противваздушне одбране у Чачку; ухватили га љотићевци и предали Немцима, који су га стрељали у Кулиновцима 5. децембра 1941.

КАРЛИЧИЋ Андрије СРЕЋКО, пекар, рођен 1905. у Сјеници, живео у Чачку; борац Чачанског НОП одреда; стрељали га Немци код ВТЗ у Чачку 22. децембра 1941.

КАТАНИЋ Радисава др МОМЧИЛО, лекар, рођен 1912. у Рековцу, живео у Горњем Милановцу и Чачку; учествовао у припреми устанка у чачанском крају; члан КПЈ; члан Штаба Чачанског НОП одреда; руководио радом санитетске службе у Одреду; ухватили га Немци и жандарми у Горњој Горевници и стрељали на фудбалском игралишту „Борца" крај Мораве у Чачку 20. јула 1941.

КЕСЕРОВИЋ Милутина МЛАДЕН, ученик гимназије, рођен 1922. у Бајиној Башти, живео у Чачку; борац Чачанског НОП одреда; погинуо у борби против четника у Карану код Ужица 1. новембра 1941.

КИКОВИЋ Жарка МИЛОМИР •— ЛАЛЕ, бравар, рођен 1924. у Чачку; члан СКОЈ-а; борац Чачанског НОП одреда; ухапсили га Немци и отерали у Бањички логор, па у Маутхаузен, где је страдао 26. септембра 1944.

КИЋАНОВИЋ Милорада ДРАГОСЛАВ, ученик гимназије, рођен 1926. у Чачку; члан СКОЈ-а; борац Чачанског НОП одреда; ухапшен и отеран у Смедеревску Паланку; умро од последица рата у Чачку 22. априла 1944.

КИЋАНОВИЋ Сава МИЛОРАД, бравар, рођен 1897. у Чачку; борац Чачанског НОП одреда; ухватили га љотићевци и отерали у Бањички логор, где је стрељан 11. маја 1943.

КЛИСАРИЋ Тадије ДОБРИЛА — ДОЦА, кројач, рођена 1922. у Губеревцима, живела у Чачку; члан КПЈ; борац-болничар партизанске болнице; ухапшена и стрељана у Бањичком логору 7. јуна 1943.

КНЕЖЕВИЋ Милана МИЛОШ — ЖУЋО, столар, рођен 1923. у Чачку; борац Чачанског НОП одреда; рањен у борби против четника на Трешњици код Ужица и од тих последица умро у Ужичкој болници 2. новембра 1941.

КНОЛ Радована ЂОРЂЕ, каменорезац, рођен 1919. у Чачку; борац Чачанског НОП одреда; погинуо у борби протрш четника у Чачку 7. новембра 1941.

КОСТИЋ ЉУБИША — КРИВИ, службеник, рођен 1920. у Обреновцу, живео у Чачку; борац Чачанског НОП одреда и Друге пролетерске бригаде; погинуо у борби у Шековићима у Босни јула 1943.

КОСТИЋ Василија РАТОМИР — ЛАЛЕ КОЛАР, колар, рођен 1912. у Чачку; члан КПЈ; борац Чачанског НОП одреда; у октобру 1941. заменик командира партизанске милиције у Чачку; ухапсили га љотићевци и предали Немцима, који су га стрељали код ВТЗ у Чачку 3. јануара 1942.

КРУЉ Милоша МОМЧИЛО, чиновник, рођен 1917. у Поцрњу код Љубиња, живео у Чачку; борац Чачанског НОП одреда; погинуо у борби против Немаца на Краљеву 29. октобра 1941.

КРУНИЋ Ђорђа ТИХОМИР, пекар, рођен 1907. у Ртарима, живео у Чачку; борац Чачанског НОП одреда; ухапеили га Немци и стрељали у Бањичком логору 1. октобра 1943.

КУЛОВИЋ. Радојице МИОДРАГ, столар, рођен 1922. у Чачку; борац Чачанског НОП одреда; заробили га четници у Карану код Ужица и предали Немцима, који су га стрељали на Крушику код Ваљева 27. новембра 1941.

ЛУКИЋ Миливоја АЛЕКСАНДАР — АЦО, радник, рођен 1922. у Чачку; борац Чачанског НОП одреда; заробили га четници у Карану и предали Немцима, који су га стрељали на Крушику код Ваљева 27. новембра 1941.

ЛУКИЋ. Стојана ГЛИШО, молер, рођен 1922. у Гложњу код Осијека, живео у Чачку; борац Чачанског НОП одреда; ухватили га недићевци и предали Немцима; отеран у Бањички логор, па у Норвешку, где је страдао.

МАЈСТОРОВИЋ Ратка МИХАИЛО, трговац, рођен 1893. у Чачку; сарадник НОП-а; радио у партизанској Команди места у Чачку, умро од последица затворског живота августа 1945.

МАЈСТОРОВИЋ Михаила НАДЕЖДА — НАДА, свршени матурант, рођена 1923. у Чачку; члан КПЈ; учествовала у припреми уетанка и радила као партизанска болничарка у Чачку; ухапсила је Специјална полиција и отерала у Бањички логор; исечена у логору 11. септембра 1944.

МАЈСТОРОВИЋ Тадије ПРЕДРАГ — БАТО, ученик гимназије; рођен 1925. у Чачку; борац Драгачевског батаљона; погинуо у борби против Немаца код Краљева 14. октобра 1941.

МАНДИЋ Павла ПЕТАР, ковач, рођен 1894. у Сасовцу код Бијелог Поља, живео у Чачку; борац у Градској партизанској милицији у Чачку; ухваћен и отеран у Бањички логор, па у Норвешку, где је страдао 26. јула 1942.

МАРИЋ Милоша ЛАЗАР, берберин, рођен 1912. у Локи код Тителa, живео у Чачку; борац Чачанског НОП одреда; ухватили га љотићевци и предали Немцима, који су га отерали у Бањички логор, па у Норвешку, где је страдао 1942.

МАРИНКОВИЋ Грујице РАЈИЦА, обућар, рођен 1912. у Горњој Црнући, живео у Чачку; члан КПЈ, члан Градског НОО у Чачку; борац Таковског батаљона и Друге пролетерске бригаде; погинуо као десетар у борби на Купресу 31. јула 1942.

МАРИНОВИЋ Драгише ЉУБИША — ГОКА, кројач, рођен 1922. у Чачку; борац Чачанског НОП одреда; стрељали га Немци код ВТЗ у Чачку 22. децембра 1941.

МАРИНОВИЋ Драгише МИЛОМИР — УЧО, учитељ, рођен 1918. у Грабу, живео у Чачку; члан КПЈ; учествовао у припремама устанка; погинуо у близини Чачанског гробља 8. августа 1941.

МАРИНОВИЋ Драгише РАДУЛ — РАЈКО, књиговезац, рођен 1920. у Грабу, живео у Чачку; борац Чачанског НОП одреда; ухваћен и стрељан у Бањичком логору 18. фебруара 1943.

МАРИЧИЋ Новака СЛАВОМИР — СЛАЈО, ученик гимназије, рођен 1922. у Вичи, живео у Чачку; члан КПЈ; борац Чачанског НОП одреда; заробили га четници у Карану код Ужица и предали Немцима, који су га стрељали на Крушику у Ваљеву 27. новембра 1941.

МАРКОВИЋ Николе ИЛИЈА, металоструга́р, рођен 1924. у Јежевици, живео у Чачку; члан МК КПЈ; борац Трнавског батаљона; ухватили га четници и предали Немцима, који су га отерали у Бањички логор, па у Норвешку, где је страдао јула 1942.

МАРКОВИЋ Игњата МИЛУТИН, радник, рођен 1899. у Дљину, живео у Чачку; у октобру и новембру 1941. радио на одржавању партизанског воза; ухватили га Немци и отерали у Бањички логор, где је стрељан 1. октобра 1943.

МАРКОВИЋ Николе ПЕТАР — ПЕРИЦА, електромеханичар, рођен 1920. у Јежевици, живео у Чачку; члан КПЈ; борац Чачанског НОП одреда; заклали га четници у Рајцу 13. јануара 1944.

МАРКОВИЋ Радоша РАДОЈКА, свршени матурант, рођена 1921. у Чачку; члан СКОЈ-а; болничарка у партизанској болници у Чачку; отерана у Бањички логор, а затим пуштена; умрла у Чачку од последица логорског живота 4. јула 1944.

МАРКОВИЋ Вилотија СИМЕУН, радник, рођен 1892. у Пониковици, живео у Чачку; погинуо као борац у борби против Немаца у околини Чачка 1. децембра 1944.

МАСЛОВАРИТх Јована РАДОЈКО, столар, рођен 1887. у Средњој Реци, живео у Чачку; борац Љубићког батаљона и Пете дивизије НОВЈ; заробили га Немци на Златару као тешког рањеника и предали четницима, који су га стрељали код Ивањице марта 1944.

МАТИЋ. Димитрија РУЖИЦА — РУЖА, студент права, рођена 1919. у Чачку; секретар ОК СКОЈ-а и члан ОК КПЈ за Чачак; борац-болничарка Чачанског НОП одреда и Друге пролетерске бригаде; погинула у борби против Бугара на Ибру код села Рудно фебруара 1944.

МАТИЈЕВИЋ. Чедомира МИРОЉУБ — МИРО, студент медицине, рођен 1920. у Чачку; секретар Окружног комитета СКОЈ-а за Чачак и истакнути партијски радник; ухватили га четници и предали Немцима, који су га отерали у Бањички логор, где је стрељан 5. марта 1942.

МАТИЈЕВИЋ-ЂОКИЋ Петра НАДЕЖДА — НАДА, учитељица, рођена 1921. у Чачку, члан КПЈ и један од организатора устанка у селима бившег трнавског среза; ухватила је Специјална полиција у Београду и отерала у Бањички логор, где је стрељана 14. маја 1943.

МАТОВИЋ Јездимира СТЕВАН, трговачки помоћник, рођен 1922. у Чачку; борац Чачанског НОП одреда; заробили га четници у Карану код Ужица и предали Немцима, који су га стрељали на Крушику у Ваљеву 27. новембра 1941.

МАЋИЋ ТРИФУН, столар, рођен 1912. у Папратишту, живео у Чачку; борац Чачанског НОП одреда; заробили га четници и предали Немцима, који су га стрељали код ВТЗ у Чачку 22. децембра 1941.

МЕЈОВИЋ Алила ПЕТАР — МЕЈО, машинбравар, рођен 1920. у Чачку; борац у Градској милицији у Чачку; заробили га четници и предали Немцима, који су га стрељали код ВТЗ у Чачку 8. децембра 1941.

МИЈАИЛОВИЋ Мијаила ДРАГОСЛАВ, кочијаш, рођен 1922. у Чачку; борац Чачанског НОП одреда; погинуо у борби против непријатеља код Ариља 1942.

МИЛЕНКОВИЋ Љубомира ВЛАСТИМИР — ЧОКАЛИЈА, електричар, рођен 1924. у Скопљу, живео у Чачку; члан СКОЈ-а; борац Чачанског НОП одреда и Друге пролетерске бригаде; погинуо као заставник у борби на Полицама код Ивангграда 19. октобра 1943.

МИЛЕНКОВИЋ Љубомира МИЛОРАД, ученик гимназије, рођен 1921. у Скопљу, живео у Чачку; члан СКОЈ-а; борац Љубићког батаљона; стрељали га четници у Миросаљцима 13. децембра 1941.

МИЛЕТИЋ Милоша ДОБРОСАВ — БОБА, металски радник, рођен 1915. у Чачку; члан Среског комитета КПЈ; борац Трнавског батаљона и обновљеног Одреда; погинуо у борби против четника и недићеваца у Остри 5. марта 1943.

МИЛИЋ-КАРЛИЧИЋ Милентија РАЗУМЕНКА, домаћица, рођена 1921. у Чачку; борац Чачанеког НОП одреда; погинула у Трбушанима приликом бомбардовања партизанског воза од немачке авијације 9. новембра 1941.

МИЛИЋЕВИЋ Милије МИЛАН — ЛОНЕ, ученик учитељске школе, рођен 1923. у Чачку; члан СКОЈ-а; борац Чачанског НОП одреда; заробили га четници у Карану код Ужица и предали Немцима, који су га стрељали на Крушику у Ваљеву 27. новембра 1941.

МИЛОВАНОВИЋ Милете ЂОРЂЕ — ЂОКО, новинар, дипломирани правник, рођен 1908. у Чачку; члан КПЈ; организатор устанка у чачанском крају; први командант партизанске артиљерије на опседнутом Краљеву 1941; командант Трнавског батаљона; ухватили га четници и предали Немцима, који су га стрељали код ВТЗ у Чачку 22. децембра 1941.

МИЛОВАНОВИЋ Миладина МИЛОВАН, металостругар, рођен 1912, живео у Чачку; борац Чачанског НОП одреда; заробили га четници и предали Немцима, који су га стрељали код ВТЗ у Чачку децембра 1941.

МИЛОСАВЉЕВИЋ Љубомира ДУШАН — ДУЛЕ, чиновник, рођен 1914. у Краљеву, живео у Чачку; члан КПЈ; заменик политичкот комесара железничке станице у Чачку, а затим борац у Другој пролетерској бригади; рањен у борби и од тих последица умро код Мратиња у Црној Гори јуна 1942.

МИЛОШЕВИЋ Александра МИЛИСАВ — МИКИ, учитељ, рођен 1920. у Јежевици, живео у Чачку; борац Драгачевског батаљона; отеран у Бањички логор; побегао из њега и прикључио се Другој пролетерској дивизији НОВЈ 1943; умро у Чачку од последица рата маја 1947.

МИНИЋ. Драгомира ДАНИЦА, свршеии матурант, рођена 1922. у Прељини, живела у Чачку; члан СКОЈ-а; борац-болничар у Драгачевском батаљону; радила у партизанској болници у Чачку; ухапсили је Немци и отерали у Бањички логор, где је стрељана 5. марта 1942.

МИНИЋ. Драгомира МИЛОВАН, студент технике, рођен 1920. у Прељини, живео у Чачку; члан СКОЈ-а; борац Љубићког батаљона и Друге пролетерске бригаде; погинуо у борби код Доброг Дола под Дурмитором 7. јуна 1942.

МИНИЋ Владимира РАДОСЛАВ, обућар, рођен 1910. у Прељини, живео у Чачку; члан НОО града Чачка; организатор уетанка 1941. у чачанеком крају; секретар Окружног комитета КПЈ за Чачак; ухватили га недићевци у бункеру у Вапи 27. фебруара 1943. и отерали у Бањички логор, где је стрељан 14. маја 1943.

МИТРОВИЋ Владислава ДАНИЛО — АВРАМ, обућар, рођен 1919. у Негришорима, живео у Чачку; члан КПЈ; борац Чачанског НОП одреда; за време окупације, упркос терору, организовао рад КПЈ и скојевске групе и, као секретар Месног комитета КПЈ за Чачак, давао им задатке; погинуо као борац обновљеног Одреда у борби против четника у Грабовици код Горњег Милановца 9. марта 1944.

МИТРОВИЋ Спира ДРАГАН — СПИРО, механичар, рођен 1921. у Прешеву у Македонији, живео у Чачку; борац-милиционар у Градској народној милицији у Чачку; био у Бањичком логору; умро у Чачку од ратних последица 4. јануара 1944.

МИТРОВИЋ Сава РАТКО, студент права, рођен 1913. у Чачку; истакнути комуниста и један од организатора устанка у чачанском крају; члан Окружног комитета КПЈ за Чачак, а од 6. јула 1941. политички комесар Чачанског НОП одреда; ухватили га четници и предали Немцима, који су га обееили 11. децембра 1941. на тргу у Чачку са кога је током октобра 1941. позивао народ у борбу против окупатора и домаћих издајника. За народног хероја Југославије проглашен 25. септембра 1944.

МИТРОВИЋ Луке СРЕТЕН — ЈАЗО, зидар, рођен 1898. у Лозници, живео у Чачку; припадао радном батаљону у Чачку 1941; погинуо за време борби за ослобођење Чачка 28. октобра 1944.

МИХАИЛОВИЋ Милана ВУКАН — ВУЛЕ, зидар, рођен 1921. у Брду код Власотинаца, живео у Чачку; борац Чачанског НОП одреда; стрељан у Бањичком логору 1. октобра 1943.

МИХАИЛОВИЋ Милорада МИРОЉУБ, ученик гимназије, рођен 1924. у Чачку; члан СКОЈ-а; борац Чачанског НОП одреда; заробили га четници у Карану код Ужица и предали Немцима, који су га стрељали на Крушику у Ваљеву 27. новембра 1941.

МИХАИЛОВИЋ Милана ПЕТАР, ученик на занату, рођен 1924. у Чачку; члан СКОЈ-а; борац Чачанског НОП одреда; умро у Чачку од последица батинања и затворског живота 1. јануара 1944.

МОЈОВИЋ Светозара МАРКО, дипломирани правник, рођен 1911. у Робајама код Ваљева, живео у Чачку; члан КПЈ; борац Чачанског НОП одреда; као официр БЈВ, обучавао омладину руковањем оружјем и ратним вештинама; заменик командира чете у Првој пролетерској бригади и командир чете у Другој пролетерској бригади; погинуо на Чардачици у борби против усташа 21. августа 1943.

НАУМОВИЋ Милана ЉУБИША, радник, рођен 1911. у Чачку; борац Чачанеког НОП одреда; стрељали га Немци код ВТЗ у Чачку 15. децембра 1941.

НЕДЕЉКОВИЋ Тихомира ДРАГОЉУБ — ДРАГАНЧЕ, обућар, рођен 1907. у Дружетићима код Г. Милановца, живео у Чачку; борац Чачанског НОП одреда; заробили га Немци и љотићевци на Златибору и стрељали у Ужицу 19. децембра 1941.

НЕШКОВИЋ Витомира МИРОЉУБ — ЖАЦО, кројач, рођен 1918. у Цеглеру у Аустрији, живео у Чачку; као истакнути члан КПЈ учествовао у припремама устанка у чачанском крају; заменик политичког комесара обновљеног Одреда; погинуо у борби против четника у Приелоници 22. јануара 1944.

НИКОЛИЋ Косте СРЕДОЈЕ, кројач, рођен 1910. у Трб^^има, живео у Чачку; борац Љубићког батаљона и Градске партизанске мјАкдше; стрељали га Немци код ВТЗ у Чачку 22. децембра 1941. **J J^^H^**

ОБРЕНОВИТх Дмитра МИОДРАГ, ученик гимназије, рођен 1923. у Куманову, живео у Чачку; борац Драгачевског батаљона; погинуо у борби против четника у Прањанима 17. новембра 1941.

ПАВЛОВИЋ Милоша ЂОРЂЕ — ЦОПАЈА, столар, рођен 1924. у Чачку; радио у столарској партизанској радионици у ВТЗ у Чачку; ухватили га Немци и отерали у логор у Хамбург, где је страдао 1945.

ПАЈИЋ. Вељка ВОЈИСЛАВ, столар, рођен 1899. у Вирову, живео у Чачку; члан Среског комитета КПЈ; организатор устанка у драгачевском крају; заменик политичког комесара Драгачевске чете; убили га четници на Руји између Дучаловића и Лучана 22. септембра 1941.

ПАНТЕЛИЋ. Радивоја ЖИВОРАД — ЖИВОМИР КОЗАЦ, ученик, рођен 1923. у Прањанима, живео у Чачку; члан СКОЈ-а; борац Љубићког батаљона; погинуо у борби против четника у Горњој Горевници 6. новембра 1941.

ПАУНОВИЋ Душана БРАНИСЛАВ — БАНЕ, обућар, рођен 1922. у Чачку; члан КПЈ; борац Чачанског НОП одреда; погинуо у борби против четника у Овчар Вањи 1. децембра 1941.

ПЕКОВИЋ Павла ЈОВАН — ЈОКО, зидар, рођен 1911. у Морачи у Црној Гори, живео у Чачку; члан КПЈ; комееар Треће чачанске чете; погинуо у борби против четника у Ужичкој Пожеги 3. новембра 1941.

ПЕНДИЋ Милисава ОЛГА, учитељица, рођена 1921. у Тијању, члан КПЈ; организатор курса прве помоћи 1941. у Трбушанима; ухватили је четници и предали Немцима, који су је отерали у Бањички логор; умрла у Загребу од последица логорског живота 1948.

ПЕТРОВИЋ Николе ДУШАН, ливац, рођен 1908. у Ливну, живео у Чачку; борац Чачанског НОП одреда; заробљен у Марковици, отеран у Чачак и стрељан у Мишовића гају у Кулиновцима 5. децембра 1941.

ПЕТРОВИЋ Јована ЖИВКО, радник, рођен 1904. у Кушићима, живео у Чачку; борац Драгачевског батаљона; погинуо у борби против четника у Ужичкој Пожеги 3. новембра 1941.

ПЕТРОВИЋ Василија МИЛАН — СУРЏО, опанчар, рођен 1902. у Ртарима, живео у Чачку; члан КПЈ; борац Драгачевске чете; убили га Немци у Ртарима 27. августа 1941.

ПЕТРОВИЋ Самуила МИЛОМИР — МИЛЕ КЕНГУР, обућар, рођен 1908. у Балуги (Трнавској), живео у Чачку; борац Чачанског НОП одреда; ухватили га љотићевци и предали Немцима, који су га стрељали код ВТЗ у Чачку 22. децембра 1941.

ПЕТРОВИЋ Лазара СРЕТЕН, лимар, рођен 1923. у Горачићима, живео у Чачку; борац Чачанског НОП одреда; отеран у Немачку на присилан рад; умро у Чачку од последица рата 23. новембра 1945.

ПЕШИЋ Ставра МИЛИЋ, ковач, рођен 1910. у Крњачи код Лебана, живео у Чачку; члан СКОЈ-а; борац Чачанског НОП одреда; ухватили га Немци и отерали у Бањички логор, па у Норвешку, где је страдао 25. јануара 1943.

ПОПАДИЋ Стевана МИЛЕНКО, столар, рођен 1909. у Грку код Сремске Митровице, живео у Чачку; борац Чачанског НОП одреда; заробили га четници у Лиси и предали Немцима, који су га стрељали код ВТЗ у Чачку 7. децембра 1941.

ПОПОВИЋ Милана ПЕТАР, електромеханичар, рођен 1917. у Чачку; борац Чачанског НОП одреда; ухватили га Немци и отерали у Бањички логор, па у Норвешку, где је стрељан 26. фебруара 1943.

ПРОДАНОВИЋ Љубомира РАДОМИР — РАДЕ, обућар, рођен 1909. у Чачку; борац Чачанског НОП одреда; ухватили га четници у Драгачеву и предали Немцима, који су га стрељали код ВТЗ у Чачку 8. децембра 1941.

РАДИВОЈЕВИЋ Драгића ПАВЛЕ — ШОРО, ученик гимназије, рођен 1923. у Рошцима, живео у Чачку; члан СКОЈ-а; борац Љубићког батаљона; заробили га четници и предали Немцима, који су га отерали у Бањички логор, па у Норвешку, где је умро у логору Корен 13. новембра 1942.

РАДОЊИЋ Велимира СЛАВОМИР, машинбравар, рођен 1914. у Гучи, живео у Чачку; шеф у партизанекој радионици у Војнотехничком заводу у Чачку; заробили га четници у Гучи и предали Немцима, који су га стрељали у Мишовића гају у Кулиновцима 4. децембра 1941.

РАДОСАВЉЕВИЋ-ЂОКИЋ. Петка ВЕРА, студент права, рођена 1916. у Чачку; члан КПЈ; учествовала у припреми устанка 1941; радила у позадини; ухапсила је Специјална полиција и отерала у Вањички логор, где је стрељана 14. маја 1943.

РАДОСАВЉЕВИЋ. Душана МОМЧИЛО — МОЛЕ, правник, рођен 1910. у Слатини, живео у Чачку; секретар Среског комитета КПЈ за срез трнавски; организатор устанка у чачанском крају; први командант Чачанског НОП одреда; ухватили га четници у Липници и предали Немцима, који су га стрељали код ВТЗ у Чачку 1. фебруара 1942.

РАДОСАВЉЕВИТх Радосава РАДОЈИЦА, обућар, рођен 1911. у Доњој Трепчи, живео у Чачку; члан Окружног комитета КПЈ за Чачак; учествовао у припреми устанка 1941; ухваћен у Невадама и предат Немцима; стрељан у Бањичком логору 17. октобра 1941.

РАДОСАВЧЕВИТх Вучка СТЕВАН, кафеџија, рођен 1922. у Горачићима, живео у Чачку; борац Чачанског НОП одреда; заробили га четници у Карану код Ужица и предали Немцима; стрељан на Крушику у Ваљеву 27. новембра 1941.

РАДУЛОВИТх Миће АЛЕКСАНДАР — ЦИЛЕ, учитељ, рођен 1914. у Чачку; члан КПЈ; борац Чачанског НОП одреда; погинуо у борби против Немаца у Бањици код манастира Стјеника 3. августа 1941.

РАЈИЧИТх Божидара МИЛЕНКО, кројач, рођен 1924. у Грабу, живео у Чачку; борац Чачанског НОП одреда; заробили га четници у Карану код Ужица и предали Немцима, који су га стрељали на Крушику у Ваљеву 27. новембра 1941.

РИСТИТх Перише БОГОЉУБ, службеник, рођен 1909. у Манојловцу, живео у Чачку; борац Чачанског НОП одреда; заклали га четници у Атеници 13. децембра 1943.

РИСТИТх Милована ЈОВАН, ћевабџија, рођен 1897. у Смедереву, живео у Чачку; борац Чачанског НОП одреда; ухватили га Немци и отерали у Бањички логор, па у Норвешку, где је страдао 1943.

РИСТОВИТх Божидара БРАНКО, опанчар, рођен 1900. у Чачку; борац Чачанског НОП одреда; погинуо у борби у Сребреници 12. фебруара 1942.

РИСТОВИТх Дмитра ГОРДАНА — ГРОЗДА, граверка, рођена 1925. у Трнави, живела у Чачку; борац Чачанског НОП одреда; заклали је четници у Јанчићима јуна 1943.

РОСИТх Спасоја СРЕТхКО, електромеханичар, рођен 1924. у Ариљу, живео у Чачку; члан СКОЈ-а; борац Чачанског НОП одреда и 17. ударне дивизије НОВЈ; погинуо у борби код Јање 1944.

САВИТх Александра ЉУБИША, ученик учитељске школе, рођен 1922. у Чачку; члан СКОЈ-а; борац Чачанског НОП одреда; умро у Чачку после нехотичног рањавања 21. марта 1945.

САРАГА Марка СИМОН — СИМА, столар, рођен 1903. у Ивањском код Бјеловара, живео у Чачку; предратни члан КПЈ; организатор устанка у чачанском крају; политички комесар чете у Љубићком батаљону; политички комесар Градске партизанске милиције у Чачку; ухватили га четници и предали Немцима; обешен у Чачку 28. јула 1942.

СВИЉ Дана СТЕВАН, трговачки помоћник, рођен 1923. у Бачком Грачацу, живео у Чачку; борац Чачанског НОП одреда; погинуо у борби против Немаца код Краљева октобра 1941.

СЛАВКОВИТх СЛАВОЉУБ, механичар, рођен 1915, живео у Чачку; борац Чачанеког НОП одреда; стрељали га Немци у Мишовића гају у Кулиновцима 5. децембра 1941.

СОЛОМОН Томаша ФРАНЦ, рудар, рођен 1892. у Трбовљу, живео у Чачку; члан ЦК КПЈ и Окружног комитета КПЈ за Чачак; ухватила га полиција и отерала у Бањички логор, где је стрељан априла 1943.

СПАСИТх Петра БОЖИДАР — БОКА, свршени матурант, рођен 1922. у Тхуприји, живео у Чачку; члан КПЈ; припадник Градске партизанске милиције у Чачку; ухватили га четници и предали Немцима, који су га стрељали код ВТЗ у Чачку 8. децембра 1941.

СПАСИТг Петра МОМЧИЛО, ученик гимназије, рођен 1924. у Чачку; члан КПЈ; радио у комесаријату на железничкој станици у Чачку; командир Друге чачанске чете, а затим борац Друге пролетерске бригаде; погинуо у борби у селу Савову код Ушћа као командир чете 17. априла 1944.

СРЕДОЈЕВИЋ Спасоја СЛОБОДАН — БОБО, механичар, рођен 1916. у Атеници, живео у Чачку; члан СКОЈ-а; борац Чачанског НОП одреда; убили га четници у Гучи 17. децембра 1941.

СРЕТЕНОВИЋ ДУШАН, обућар, рођен 1921. у Такову, живео у Чачку; борац Чачанског НОП одреда; заробили га Немци и стрељали на Златибору 1. децембра 1941.

СТАНИШИЋ Јована БРАНКО, молер, рођен 1906. у Чачку; борац Чачанског НОП одреда и Друге пролетерске бригаде; погинуо у борби у Благају код Купреса августа 1942.

СТАНИШИЋ Новака МИЛОРАД — МИЛЕ, студент технике, рођен 1920. у Чачку; организатор устанка у чачанском крају; члан Окружног комитета КПЈ за Чачак; ухватили га недићевци у Вапи 27. фебруара 1943; отеран у Бањички логор, где је стрељан 7. јуна 1943.

СТАНКОВИЋ. Божидара ДУШАН, зидар, рођен 1909. у Придворици, живео у Чачку; борац Драгачевског батаљона; ухватили га љотићевци и предали Немцима, који су га стрељали код ВТЗ у Чачку 20. децембра 1941.

СТАНКОВИЋ. Душана ЖАРКО, берберин, рођен 1922. у Бершићима, живео у Чачку; члан СКОЈ-а; борац Чачанског НОП одреда; заробили га четници у Карану код Ужица и предали Немцима, који су га стрељали на Крушику у Ваљеву 27. новембра 1941.

СТЕВЧИЋ. Бранка НЕНАД — КЛАКЕР, машинбравар, рођен 1919. у Трстенику, живео у Чачку; члан КПЈ; секретар Окружног комитета СКОЈ-а; борац Трнавског батаљона; стрељали га четници у Јежевици 2. децембра 1941.

СТЕФАНОВИЋ Сибина ДУШАН, бравар, рођен 1921. у Крушевцу, живео у Чачку; борац Чачанског НОП одреда; ухватили га Немци и отерали у Бањички логор, па у Немачку, где је погинуо за време бомбардовања од стране савезничке ави1ације 1945.

СТЕФАНОВИЋ. Стевана ЈАНКО, електричар, рођен 1912. у Чачку; борац Чачанског НОП одреда; отерали га Немци у Бањички логор, па у Немачку, где је страдао 1943.

СТЕФАНОВИЋ Стевана РАТОМИР — РАТКО, механичар, рођен 1915. у Чачку; члан КПЈ; борац Чачанског НОП одреда и командир чете у Другој пролетерској бригади; погинуо у борби на Јабуци код Пљевал>а 5. децембра 1943.

СТИШОВИТх Јездимира СЛОБОДАН — ЦАЛЕ, студент технике, рођен 1920. у Чачку; члан КПЈ; борац Чачанског НОП одреда; ухватили га Немци и отерали у Бањички логор, па у Норвешку, где је страдао 20. јануара 1943.

СТОЈАНОВИЋ. Радомира МИЛАН, ученик у трговини, рођен 1924. у Чачку; борац Драгачевског батаљона; погинуо у борби против четника у Ужичкој Пожеги 3. новембра 1941.

СТОЈАНОВИЋ Јована МИОДРАГ—ЈОЦО ПИЖОН, келнер, рођен 1911. у Ариљу, живео у Чачку; борац Чачанског НОП одреда и Друге пролетерске бригаде; рањен у борби у Жељави у источној Босни и од тих последица умро јула 1943.

СТРАЊАНЧЕВИЋ Бојана ДЕСИМИР, ученик гимназије, рођен 1925. у Чачку; члан СКОЈ-а; борац Чачанског НОП одреда; заробили га четници у Карану код Ужица и предали Немцима, који су га стрељали на Крушику у Ваљеву 27. новембра 1941.

СТУПАР Славка СЛАВКО, обућар, рођен 1907. у Старом Сивцу у Војводини, живео у Чачку; борац Чачанског НОП одреда; заробили га четници на Карану код Ужица и предали Немцима, који су га стрељали на Крушику у Ваљеву 27. новембра 1941.

СТРУГАР Јована ВАРТОЛОМЕЈ, зубни лекар, рођен 1919. у Будимпешти, живео у Чачку; борац Чачанеког НОП одреда; заробили га Немци у Ужицу новембра 1941. и отерали у логор, где му се губи сваки траг.

СУНАРИЋ Антонија НЕДЕЉКО, кројач, рођен 1912. у Ваљеву, живео у Чачку; борац Чачанског НОП одреда, стрељали га Немци код ВТЗ у Чачку 18. децембра 1941.

ТАДИЋ. Милована МИЛОШ, ученик гимназије, рођен 1924. у Крушевцу, живео у Чачку; члан СКОЈ-а; учествовао у диверзантским акцијама и ликвидирању домаћих издајника; убијен за време једне акције од немачког стражара у Чачку 28. септембра 1941.

ТАДИЋ. Милована СВЕТОЗАР, ученик гимназије, рођен 1927. у Крушевцу, живео у Чачку; борац Чачанског НОП одреда; погршуо у борби против Немаца у Чачку 28. новембра 1941.

ТАТИЋ. Б. МИРКО, радник, рођен 1920. у Кремни код Ужица, живео у Чачку; борац Чачанског НОП одреда и Друге пролетерске бригаде; погинуо као заменик команданта батаљона у борби код Андријевице 12. јуна 1944.

ТЕПЧЕВИЋ. Драгослава РАЈКО, електромеханичар, рођен 1920. у Прислонипи, живео у Чачку; припадник радног батаљона Чачанског НОП одреда; ухваћен и отеран у Бањички логор, па уНорвешку, гдеје страдао 27. јула 1943.

ТЕРЗИЋ Николе СТАНИСЈ1АВА — ЦАЈ1А, свршени матурант, рођена 1923. у Дучаловићима, живела у Чачку; члан Среског комитета СКОЈ-а и секретар Месног комитета СКОЈ-а за Чачак; борац Чачанског одреда; више пута хапшена; заклали је четници у Горњој Горевници 11. новембра 1943.

ТОДОРОВИЋ Илије ДРАГАНА, ученица гимназије, рођена 1924. у Београду, живела у Чачку; члан СКОЈ-а; борац Трнавског батаљона; стрељали је четници као тешког рањеника у Рајцу 5. децембра 1941.

ТОДОСИЈЕВИЋ Андрије МИЛОШ, металоструга р, рођен 1905. у Међувршју, живео у Чачку; борац Чачанског НОП одреда; отеран у Бањички логор, па у Маутхаузен, где је страдао 17. априла 1945.

ТОЉИЋ Михаила ЖИВОТА, трговачки помоћник, рођен 1923. у Чачку; члан КПЈ; борац Чачанског НОП одреда и Друге пролетерске бригаде; погинуо у борби против Немаца при десанту на Дрвар 25. маја 1944.

ТОЉИЋ Михаила МИЛАН, ученик на занату, рођен 1928. у Чачку; борап Чачанског НОП одреда; погинуо у борби код Јелен-Дола 29. новембра 1941.

ТОМАШЕВИЋ Иванка ДРАГИЋ, каменорезац, рођен 1923. у Чачку; члан СКОЈ-а; борац Чачанског НОП одреда; заробили га четници у Карану код Ужица и предали Немцима, који су га стрељали на Крушику у Ваљеву 27. новембра 1941.

ТОМАНОВИЋ Спасоја ВЈ1АДО, дипломирани правник, рођен 1907. у Никшићу, живео у Чачку; члан КПЈ; учествовао у припреми устанка у Чачку и околини; командант одбране града у Чачку; априла 1942. командант Јужно-херцеговачког НОП одреда; од задобијених рана умро на планини Јаворку 2. 1уна 1943. За народног хероја Југославије проглашен 26. јула 1945.

ТОПАЛОВИЋ Вучка МИЛОШ — КУТРА, подофицир БЈВ; рођен 1916. у Прељини, живео у Чачку; члан КПЈ; водник у Љубићком батаљону, а затим водник у Другој пролетерској бригади; потинуо у борби код Широког Бријега (Херцеговина) јануара 1945.

ТОШИЋ Димитрија СТОЈА, дипломирани правник, рођена 1917. у Чачку; члан КПЈ; радила у партизанској Команди места у Чачку; заклали је четници у Балуги (Прељанској) 18. октобра 1943.

ЋЕРАМИЛАЦ Крсте РАДЕНКО, колар, рођен 1914. у Чачку; борац Трнавског батаљона; ухватили га четници у Драгачеву и предали Немцима, који су га отепали у Бањички логор, па у Норвешку, где је страдао 1943.

ЋЕТЕНОВИЋ Новака ЈОВАН, свршени матуракт, рођен 1921. у Смиљевцу, живео у Чачку; члан СКОЈ-а; борац Чачанског НОП одреда; заробили га четнипи у Карану код Ужица и предали Немцима, који су га стрељали на Крушику у Ваљеву 27. новембра 1941.

ЋИРИЋ Владимира ДРАГИША, фарбар, рођен 1909. у Ристовцу, живео у Чачку; борац Чачанеког НОП одреда; погинуо у борби код Пријепоља децембра 1941.

ЋИРИЋ МИЛЕНКО, студент, рођен 1920. у Чачку, члан СКОЈ-а; борац Чачанског НОП одреда и Друге пролетерске бригаде; погинуо код Бугојна крајем јуна 1942.

ШИШОВИЋ БРАНКО, радник, рођен 1912. у Чачку; борац Чачанског НОП одреда и Друге пролетерске бригаде; погинуо код Власенице у пролеће 1942.

ШТЕТА МАНОЈЛО — МАНЕ, трговачки помоћник, рођен 1923. у Врелу (Лика), живео у Чачку; борац Чачанског одреда; заробљен децембра 1941. и одведен у ВТЗ, где му се губи траг.